



บริษัท ปตท. จำกัด (มหาชน)

รายงานผลการปฏิบัติตามมาตรการป้องกันและแก้ไขผลกระทบสิ่งแวดล้อม

และมาตรการติดตามตรวจสอบผลกระทบสิ่งแวดล้อม (ระยะดำเนินการ)

โครงการท่อส่งก๊าซธรรมชาติในพื้นที่รับผิดชอบของส่วนปฏิบัติการระบบท่อเขต 3

ปี 2566 (ระหว่างเดือนกรกฎาคม-ธันวาคม)

ภาคผนวก จ-4

กฎความปลอดภัยสถานีก๊าซ

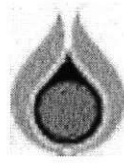

## ประกาศผู้ช่วยกรรมการผู้จัดการใหญ่ระบบท่อส่งก๊าซธรรมชาติ

### เรื่อง กฎความปลอดภัยทั่วไป

เพื่อให้พนักงาน แรงงานจ้างเหมา ผู้รับเหมาทุกคน ได้ตระหนักในเรื่อง อาชีวอนามัย และความปลอดภัยในการทำงาน ผู้ช่วยกรรมการผู้จัดการใหญ่ระบบท่อส่งก๊าซธรรมชาติ จึงกำหนดกฎความปลอดภัยทั่วไปในการปฏิบัติงานดังนี้.-

1. ปฏิบัติตามคู่มือ และมาตรฐานในการทำงาน ไม่กระทำในสิ่งที่เสี่ยงต่อการเกิดความสูญเสีย
  2. ตรวจสอบสภาพความปลอดภัยในบริเวณที่ปฏิบัติงานก่อนลงมือทำงานทุกครั้ง
  3. รายงานผู้บังคับบัญชาเมื่อเกิดอุบัติเหตุ, ได้รับบาดเจ็บ, เจ็บป่วยจากการทำงาน, อุบัติการณ์, และเมื่อพบเห็นการกระทำหรือสถานการณ์ที่อาจก่อให้เกิดความเสียหายต่อชีวิต ทรัพย์สิน และสิ่งแวดล้อมทันที
  4. สถานที่ทำงานต้องยึดหลัก 5ส. ในการปฏิบัติงานอยู่เสมอ โดยต้องไม่มีสิ่งของเหลือใช้ หรือเกินความจำเป็น และต้องทำความสะอาด จัดสิ่งของให้ระเบียบเรียบร้อยหลังปฏิบัติงานทุกครั้ง
  5. เครื่องมือ เครื่องจักร อุปกรณ์ และยานพาหนะ ต้องไม่ลดอุปกรณ์ความปลอดภัยออก และได้รับการตรวจสอบตามวาระ และใช้ให้เหมาะสมกับงานอย่างถูกต้องวิธี และปลอดภัย
  6. การใช้ ปรับแต่ง เปลี่ยนแปลง หรือซ่อมแซมอุปกรณ์ใดๆ ต้องให้อุปกรณ์หยุดการทำงานก่อนลงมือปฏิบัติ และต้องกระทำโดยผู้มีหน้าที่เท่านั้น
  7. ต้องแต่งกาย และสวมใส่อุปกรณ์คุ้มครองความปลอดภัยส่วนบุคคล ตามกฎระเบียบที่กำหนดไว้
  8. ห้ามดื่มหรือเสพของมึนเมา หรืออยู่ในอาการมึนเมา หรือหยอกล้อ ในขณะทำงาน
  9. การทำงานที่เกี่ยวข้องสิ่งที่จะก่อให้เกิดอันตรายต่อชีวิตและทรัพย์สิน จะต้องมีการประเมินความเสี่ยง และกำหนดมาตรการป้องกันความเสี่ยงก่อนเริ่มงาน
  10. ปฏิบัติตามกฎหมาย กฎระเบียบ ป้ายความปลอดภัย และกฎความปลอดภัยเฉพาะงาน อย่างเคร่งครัด
  11. กำหนดให้ ผู้ควบคุม ผู้ตรวจสอบ ผู้ที่ได้รับมอบหมาย เจ้าหน้าที่ความปลอดภัย หัวหน้าหน่วย ผู้บริหารระดับผู้จัดการ แผนกขึ้นไป มีหน้าที่ตรวจสอบการปฏิบัติตามกฎความปลอดภัยตามที่ประกาศนี้ หากพบเห็นการกระทำที่เป็นการละเมิดกฎความปลอดภัยให้ว่ากล่าวตักเตือน และรายงานการกระทำที่ต่ำกว่ามาตรฐานให้ผู้จัดการส่วนเจ้าของพื้นที่ทราบ หากพบว่าการละเมิดกฎความปลอดภัยนั้นๆ เป็นการกระทำความผิดซ้ำ หรือกระทำผิดโดยเจตนา ให้ผู้พบเห็นสั่งหยุดการทำงานและเสนอผู้จัดการส่วนเจ้าของพื้นที่ทราบ เพื่อทำการสอบสวน และพิจารณาบทลงโทษตามควรแก่กรณี
- ทั้งนี้ ตั้งแต่บัดนี้ เป็นต้นไป

ประกาศ ณ วันที่ 9 มกราคม 2558

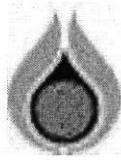

## ประกาศ ผู้ช่วยกรรมการผู้จัดการใหญ่ระบบท่อส่งก๊าซธรรมชาติ

### เรื่อง กฎความปลอดภัยสถานีก๊าซ

เพื่อให้พนักงาน แรงงานจ้างเหมา ผู้รับเหมาทุกคน ได้ตระหนักในเรื่อง อาชีวอนามัย และความปลอดภัย ในการทำงานในสถานีก๊าซ ผู้ช่วยกรรมการผู้จัดการใหญ่ระบบท่อส่งก๊าซธรรมชาติ จึงกำหนดกฎความปลอดภัยสถานีก๊าซในการปฏิบัติงานดังนี้ .-

#### ข้อ 1 การเข้า – ออกสถานี

- 1.1 ปตท. และแรงงานจ้างเหมา ต้องติดบัตรแสดงตน
- 1.2 บุคคลภายนอกที่จะเข้าเยี่ยมชม ต้องมีพนักงาน ปตท. ที่รับผิดชอบนำมา
- 1.3 ต้องปฏิบัติตามป้ายความปลอดภัยสถานีก๊าซ ที่กำหนดไว้อย่างเคร่งครัด
- 1.4 ต้องลงชื่อและบันทึกรายละเอียดในสมุดบันทึกประจำวัน (เฉพาะสถานีก๊าซ ที่มี รปภ. รักษาการณ์)

#### ข้อ 2 การปฏิบัติงานภายในสถานีก๊าซ

- 2.1 ก่อนเข้าทำงานต้องแสดงใบอนุญาตทำงาน (Work Permit) และปฏิบัติตามเงื่อนไขที่ระบุในใบอนุญาตทำงานนั้นอย่างเคร่งครัด
- 2.2 รถยนต์และอุปกรณ์ไฟฟ้าทุกชนิดที่จะเข้าไปในพื้นที่อันตราย จะต้องขออนุญาตและผ่านการตรวจสอบจากหน่วยงานเจ้าของพื้นที่
- 2.3 ต้องใช้อุปกรณ์คุ้มครองความปลอดภัยส่วนบุคคล และอุปกรณ์ความปลอดภัยเฉพาะงานตามที่กำหนด และตามผลการประเมินความเสี่ยงของงานนั้นๆ
- 2.4 ต้องรักษาความสะอาด, ความเป็นระเบียบให้ได้ตามมาตรฐานของพื้นที่ที่กำหนด
- 2.5 ต้องปฏิบัติตามมาตรการ ประกาศระดับเตือนภัยของสายงานระบบท่อส่งก๊าซฯ อย่างเคร่งครัด

ข้อ 3 กำหนดให้ ผู้ควบคุม ผู้ตรวจสอบ ผู้ที่ได้รับมอบหมาย เจ้าหน้าที่ความปลอดภัย หัวหน้าหน่วยผู้บริหารระดับผู้จัดการแผนกขึ้นไป มีหน้าที่ตรวจสอบการปฏิบัติตามกฎความปลอดภัยสถานีก๊าซ ตามที่ประกาศนี้ หากพบเห็นการกระทำที่เป็นการละเมิดกฎความปลอดภัยให้วักกล่าวตักเตือนและรายงานการกระทำที่ต่ำกว่ามาตรฐานให้ผู้จัดการส่วนเจ้าของพื้นที่ทราบ หากพบว่าการละเมิดกฎความปลอดภัยนั้นๆ เป็นการกระทำความผิดซ้ำ หรือกระทำผิดโดยเจตนา ให้ผู้พบเห็นสั่งหยุดการทำงาน และเสนอผู้จัดการส่วนเจ้าของพื้นที่ทราบ เพื่อทำการสอบสวนและพิจารณาบทลงโทษตามควรแก่กรณี

ทั้งนี้ ตั้งแต่บัดนี้ เป็นต้นไป

ประกาศ ณ วันที่ 9 มกราคม 2558



บริษัท ปตท. จำกัด (มหาชน)

รายงานผลการปฏิบัติตามมาตรการป้องกันและแก้ไขผลกระทบสิ่งแวดล้อม

และมาตรการติดตามตรวจสอบผลกระทบสิ่งแวดล้อม (ระยะดำเนินการ)

โครงการท่อส่งก๊าซธรรมชาติในพื้นที่รับผิดชอบของส่วนปฏิบัติการระบบท่อเขต 3

ปี 2566 (ระหว่างเดือนกรกฎาคม-ธันวาคม)

## ภาคผนวก จ-5

เอกสารคู่มือความปลอดภัยสายงานระบบท่อส่งก๊าซธรรมชาติ

TSO Guideline to Safe Work

คู่มือความปลอดภัยสายงานระบบท่อ

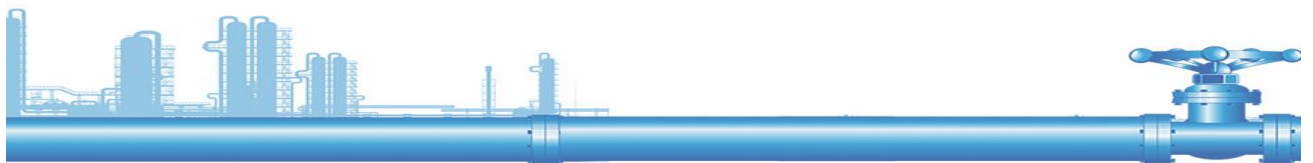

TSO Guideline to Safe Work  
คู่มือความปลอดภัยสายงานระบบท่อ

บทที่

- 1 หลักการและทฤษฎีความปลอดภัย
- 2 ความรู้เรื่องก๊าซธรรมชาติ
- 3 กฎระเบียบความปลอดภัยในการทำงาน
  - กฎระเบียบขั้นพื้นฐานในการปฏิบัติงาน
  - กฎความปลอดภัยในการปฏิบัติงาน
- 4 Guideline to safe Work
  - 4.1 วางแผนก่อนเริ่มงาน (Pre-Job Meeting)
  - 4.2 การขออนุญาตทำงาน (Work Permit System)
  - 4.3 การควบคุมงานจราจร (Traffic Management)
  - 4.4 การลาดตระเวนแนวท่อ (Right of Way Monitoring)
  - 4.5 งานขุดเปิด/ขุดร่อง (Excavation and trench)
  - 4.6 งานปักบ่อ Sheet Pile
  - 4.7 งานยกหรือเคลื่อนย้ายวัสดุ (Material Lifting) ด้วยรถยก / เครน
  - 4.8 งานในที่สูง (Work at height)
  - 4.9 งานในที่อับอากาศ (Confine space)
  - 4.10 งานเชื่อม (Welding)
    - 4.10.1 เชื่อมโลหะด้วยไฟฟ้า
    - 4.10.2 เชื่อมโลหะด้วยก๊าซ
  - 4.11 งานเจียร/ตัด (Grinding / Cutting)
  - 4.12 งานรังสี X-Ray
  - 4.13 การใช้งาน การเก็บ ขนย้าย ภาชนะบรรจุก๊าซความดันสูง
  - 4.14 การทำงานกับสารเคมี
  - 4.15 การใช้งาน เก็บรักษา ขนย้าย กำจัด สารเคมีอันตราย
  - 4.16 อันตรายจากการทำงานกับไฟฟ้า

4.17 การตัดแยก Log out – Tag out (Isolation, Lockout, and Tagging)

4.18 การขันแน่น

4.19 การไล่อากาศในท่อด้วย N2 (Purging the pipeline with Nitrogen)

4.20 การใช้เครื่องมือช่าง และการเข้าพื้นที่ปฏิบัติงาน

## 5. ความปลอดภัยสำหรับการปฏิบัติงานทั่วไป

5.1 การยก แบก หาม (Lifting and Carrying)

5.2 อันตรายจากการปฏิบัติงานบนพื้นลื่น

5.3 การใช้เศษผ้าและสารเคมีจำพวกตัวทำละลาย

5.4 การใช้งานเครื่องคอมพิวเตอร์

5.5 ขั้วรถยนต์ปลอดภัย

## 6. ระบบป้องกันและระงับอัคคีภัย (fire prevention and protection)

## 7. ระบบ 5 ส. (Housekeeping)

## 8. การจัดการด้านสิ่งแวดล้อม

### ภาคผนวก

- ภาคผนวก 1 ; มาตรฐานสีและเครื่องหมายเพื่อความปลอดภัย
- ภาคผนวก 2 ; อุปกรณ์ป้องกันอันตรายส่วนบุคคล (PPE)
- ภาคผนวก 3 ; อุปกรณ์เสริมด้านความปลอดภัย
- ภาคผนวก 4 ; คุณสมบัติของผู้ปฏิบัติงานด้านความปลอดภัย
- ภาคผนวก 5 ; ความจำเป็นในการฝึกอบรม/สอยงาน ตามตำแหน่ง
- ภาคผนวก 6 ; ตัวอย่างการวิเคราะห์งานเพื่อความปลอดภัย (Job Safety Analysis, JSA)
- Lesson Learn จาก Accident ที่น่าสนใจ

## คำนำ

คู่มือ “ความปลอดภัยพนักงานและผู้ปฏิบัติงาน” ฉบับนี้ได้จัดทำขึ้นเพื่อให้ สถานประกอบการได้มีระบบบริหารงานด้านความปลอดภัยที่มีประสิทธิภาพ และเป็นส่วนที่ช่วยให้ผู้ปฏิบัติงานมีความเข้าใจและนำไปปฏิบัติได้อย่างถูกต้อง โดยคู่มือฉบับนี้เป็นการปรับปรุงแก้ไขจากคู่มือ ปี2555 ซึ่งได้มีการเพิ่มเนื้อหาเพื่อให้สอดคล้องกับสภาพการทำงานในปัจจุบันมากขึ้น

ส่วนคุณภาพ ความปลอดภัย อาชีวอนามัยและสิ่งแวดล้อม (ปว.) หวังเป็นอย่างยิ่งว่า คู่มือฉบับนี้จะเป็นแหล่งข้อมูลให้ผู้ปฏิบัติงานมีความเข้าใจและตระหนักรู้ถึงสภาวะอันตรายที่อาจเกิดขึ้นกับการปฏิบัติงาน เพื่อให้การปฏิบัติงานของพนักงานมีความปลอดภัยและเป็นไปตามมาตรฐานสากลที่ใช้กันทั่วไป รวมถึงเพื่อใช้เป็นข้อมูลพื้นฐานในการประเมินงานเพื่อความปลอดภัย (Job Safety Analysis)

สุดท้ายนี้เพื่อความปลอดภัย ขอทุกท่านตระหนักว่า “ **ความปลอดภัยเป็นความรับผิดชอบของผู้ปฏิบัติงานทุกคน** “

ทำตามกฎ ลดความเสี่ยง  
หลีกเลี่ยงอุบัติเหตุ





## บทที่ 1

## หลักการและทฤษฎีความปลอดภัย

ความปลอดภัย (Safety) คือสภาวะที่ปราศจาก หรือการบริหารเพื่อควบคุมความสูญเสียจาก อุบัติเหตุ หรือ เหตุการณ์ที่ไม่พึงประสงค์ที่อาจเกิดจากการไม่ได้คาดคิดหรือไม่ทราบล่วงหน้า หรือขาดการควบคุม และเมื่อเกิดขึ้นแล้วมีผลให้เกิดการบาดเจ็บ หรือความเจ็บป่วยจากการทำงาน หรือการเสียชีวิต หรือความสูญเสียต่อทรัพย์สิน หรือความเสียหายต่อสภาพแวดล้อมในการทำงานหรือต่อสาธารณชน เช่น การบาดเจ็บเสียชีวิตจากการปฏิบัติงาน ไฟไหม้ เหตุระเบิด น้ำมันรั่วไหล เป็นต้น

## 1.1 อุบัติเหตุและความสูญเสีย

อุบัติเหตุและความสูญเสียเกิดจากแหล่งกำเนิด (Sources) ที่สำคัญ 4 แหล่ง ได้แก่ คน (People) เครื่องจักร และอุปกรณ์ (Equipment) วัสดุุดิบและผลิตภัณฑ์ (Materials) และสภาพแวดล้อมในการทำงาน (Environment) หรือย่อว่า PEME

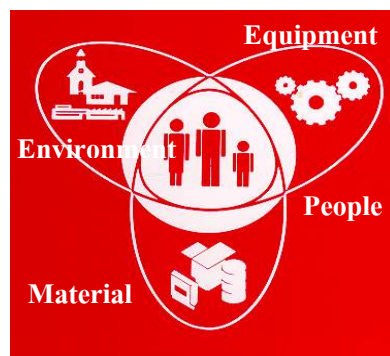

แหล่งกำเนิดของความสูญเสียที่สำคัญที่สุด คือ มนุษย์ซึ่งเราสามารถควบคุมได้โดยอาศัยภาวะผู้นำ ระบบบริหารจัดการที่มีประสิทธิภาพและจิตสำนึกด้านความปลอดภัยของผู้ปฏิบัติงานทุกคน การเกิดความสูญเสียหรืออุบัติเหตุสามารถอธิบายตามทฤษฎีโดมิโน (Domino Theory) ของ Frank E. Bird ได้ดังนี้

## Loss Causation Model : Domino

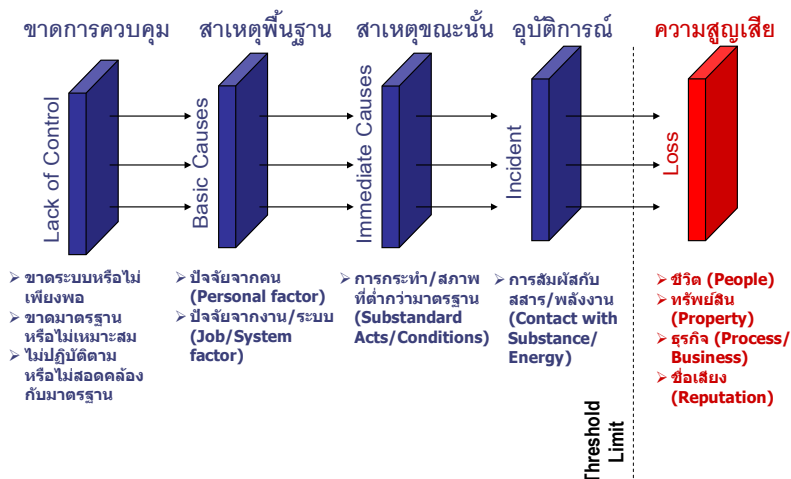

**1.2 อุบัติการณ์ (Incident)** หมายถึง เหตุการณ์ที่ไม่พึงประสงค์ที่เกิดขึ้นแล้วมีผลให้เกิดอุบัติเหตุ (accident) หรือ เหตุการณ์เกือบเกิดอุบัติเหตุ (Near miss) สาเหตุที่ทำให้เกิดอุบัติเหตุเรียกว่า สาเหตุขณะนั้น (Immediate Causes) ประกอบด้วย

- **การกระทำที่ต่ำกว่ามาตรฐาน (Substandard Act)** เช่น การปฏิบัติงานที่ไม่มีความชำนาญ การใช้เครื่องมือไม่เหมาะสมกับงาน เป็นต้น
- **สภาพที่ต่ำกว่ามาตรฐาน (Substandard Condition)** เช่น มีสิ่งของวางขวางทางเดินปฏิบัติงาน หรือขวางทางเดินไปที่เครื่องดับเพลิงอยู่ เป็นต้น

โดย การกระทำที่ต่ำกว่ามาตรฐาน หรือ สภาพที่ต่ำกว่ามาตรฐาน เกิดขึ้นได้เนื่องจาก สาเหตุพื้นฐาน (Basic Causes) ซึ่งประกอบด้วย

1. **ปัจจัยจากคน (Personal Factor)** เช่น การขาดความรู้ ความชำนาญ เป็นต้น
2. **ปัจจัยจากงาน/ระบบ (Job/System Factor)** เช่น ขาดระบบการบำรุงรักษา การออกแบบวิศวกรรมไม่เหมาะสม ฯลฯ

โดยปัจจัยจากคนและงาน/ระบบ ที่เป็นสาเหตุพื้นฐานเหล่านี้เกิดจากการขาดการควบคุมที่ดี (Lack of Control) ซึ่งประกอบด้วย

1. **การไม่มีระบบหรือมีแต่ไม่เพียงพอ (Inadequate System)** เช่น ไม่มีการฝึกอบรมให้ความรู้แก่ผู้บริหารหรือพนักงาน เป็นต้น
2. **การไม่มีมาตรฐานหรือมีแต่ไม่เหมาะสม (Inadequate Standard)** เช่น วิธีการปฏิบัติงานไม่มีมาตรฐาน เป็นต้น
3. **การไม่ปฏิบัติตามมาตรฐาน (Inadequate Compliance)** เช่น ไม่ปฏิบัติตามขั้นตอนการปฏิบัติงานที่กำหนดไว้ เป็นต้น

ในการสอบสวนหาสาเหตุอุบัติเหตุด้านความปลอดภัย ผู้สอบสวนจำเป็นต้องหาสาเหตุที่เกิดอุบัติเหตุให้ครบ เพื่อดำเนินการแก้ไขป้องกันได้อย่างมีประสิทธิภาพ โดยมีได้มีวัตถุประสงค์หลักในการหาผู้กระทำผิดมาลงโทษ

### 1.3 ความสูญเสียจากการเกิดอุบัติเหตุ

ความสูญเสียหรือค่าใช้จ่ายอันเกิดเนื่องมาจากการเกิดอุบัติเหตุในโรงงานอุตสาหกรรม แบ่งเป็น 2 ประเภทใหญ่ๆ คือ

**1.3.1 ความสูญเสียทางตรง** หมายถึงจำนวนเงินที่ต้องจ่ายไปอันเกี่ยวเนื่องกับผู้ที่ได้รับบาดเจ็บโดยตรงจากอุบัติเหตุ ได้แก่ ค่ารักษาพยาบาล ค่าทำขวัญ ค่าทำศพ ค่าประกันชีวิต ค่าทดแทน เป็นความสูญเสียที่เห็นได้ชัดเจน เปรียบเสมือนส่วนยอดของภูเขาน้ำแข็ง

**1.3.2 ความสูญเสียทางอ้อม** หมายถึงค่าใช้จ่ายอื่นๆ นอกเหนือจากค่าใช้จ่ายทางตรงสำหรับการเกิดอุบัติเหตุแต่ละครั้ง ซึ่งแอบแฝงอยู่ในอุบัติเหตุ เปรียบดังส่วนใต้น้ำของภูเขาน้ำแข็งที่เรามักมองไม่เห็น เช่น

1. การสูญเสียเวลาทำงานของผู้บาดเจ็บเพื่อรักษาหรือผู้อื่นที่ต้องหยุดช่วยเหลือหรือหัวหน้างานที่ต้องสอบสวนหาสาเหตุ รวมทั้งอาจต้องจัดหาคนงานอื่นและฝึกสอนเพื่อทดแทนลูกจ้างที่ได้รับบาดเจ็บ
2. ค่าใช้จ่ายในการซ่อมแซม เครื่องจักร เครื่องมือ อุปกรณ์ที่ได้รับความเสียหาย
3. วัตถุดิบหรือสินค้าที่ได้รับความเสียหายต้องโยนทิ้ง ทำลายหรือขายเป็นพิเศษ
4. ผลผลิตลดลง เนื่องจากขบวนการผลิตขัดข้อง ต้องหยุดชะงัก
5. ค่าสวัสดิการต่างๆของผู้ได้รับบาดเจ็บ
  - ค่าจ้างแรงงานของผู้บาดเจ็บ ที่ต้องจ่ายตามปกติ แม้ว่าผู้บาดเจ็บยังทำงานไม่เต็มที่หรือต้องหยุดงาน
  - การสูญเสียโอกาสในการทำกำไร เพราะผลผลิตลดลงจากการหยุดชะงักของขบวนการผลิตและความเปลี่ยนแปลงความต้องการของท้องตลาด
  - ค่าเช่า ค่าน้ำประปา ค่าไฟ และสิ่งอื่นๆที่โรงงานยังต้องจ่ายตามปกติ แม้โรงงานต้องหยุดหรือปิดกิจการหลายวัน ในกรณีเกิดอุบัติเหตุร้ายแรง
  - การเสียชื่อเสียง ภาพพจน์ของโรงงาน



**1.4 หลักการความปลอดภัย :** เป็นหลักการในเชิงป้องกัน มากกว่าการแก้ไขปัญหามานายหลัง ดังนี้คือ

**1.4.1 หลักการทางวิศวกรรม (Engineering) ที่ดี คือ**

1. มีการออกแบบอย่างถูกต้องตามมาตรฐาน
2. มีการก่อสร้างอย่างถูกต้องปลอดภัยตามมาตรฐาน
3. มีการทดสอบอย่างถูกต้อง
4. มีการ COMMISSIONING อย่างถูกต้อง
5. มีการใช้งานอย่างถูกต้องวิธีตามคู่มือและขั้นตอน
6. มีการบำรุงรักษาอย่างถูกต้องตามมาตรฐาน

#### 1.4.2 การให้ความรู้ (Education) ที่ดี คือ

1. มีเอกสารและข้อมูลที่สำคัญและเกี่ยวข้องพร้อมต่อการใช้งาน
2. การอบรมความปลอดภัยสำหรับพนักงานใหม่
3. การอบรมความปลอดภัยพนักงานที่ย้ายงาน
4. การอบรม/สอนงานใหม่ที่พนักงานได้รับมอบหมาย
5. การทดสอบ/การประเมินความรู้พนักงานเป็นระยะ
6. เสริมสร้างเพิ่มพูนความรู้พนักงานอย่างต่อเนื่อง

#### 1.4.3 การบังคับใช้ (Enforcement) ให้เกิดความปลอดภัย คือ

1. การกำหนดกฎความปลอดภัยในการทำงาน
2. การกำหนดกฎความปลอดภัยประจำพื้นที่ปฏิบัติงาน
3. การสังเกตการปฏิบัติงานของพนักงาน
4. การตรวจสอบความปลอดภัยในการทำงาน

## บทที่ 2

## กฎระเบียบความปลอดภัยภายในการทำงาน

## ความปลอดภัยในสำนักงาน

ถึงแม้ สำนักงานมีความเสี่ยงในการเกิดอุบัติเหตุต่ำกว่าสถานที่ทำงานประเภทปฏิบัติการ แต่ก็ใช่ว่าจะไม่เกิดอุบัติเหตุเลย อุบัติเหตุส่วนใหญ่มักเกิดจากการพลัดตก หกล้ม ลื่นล้ม การยก เคลื่อนย้ายสิ่งของ หรือการใช้อุปกรณ์ สำนักงานไม่ถูกต้อง ผิดประเภท ไม่ถูกหลักกายศาสตร์ ดังนั้น สิ่งที่ต้องปฏิบัติจนเป็นนิสัยอยู่เสมอ คือ การจัดสถานที่ทำงานให้เป็นระเบียบเรียบร้อย ตามมาตรฐาน 5ส ทั้งอุปกรณ์ในลิ้นชัก แฟ้ม สายไฟ ฯลฯ การปฏิบัติตามกฎความปลอดภัย การร่วมฝึกซ้อมการอพยพหนีไฟประจำปี การแต่งกายอย่างเหมาะสม การรายงานอุบัติเหตุ/เหตุการณ์เกือบเกิดอุบัติเหตุ และสภาพ/การกระทำที่ต่ำกว่ามาตรฐานเมื่อประสบเหตุ รักษาสุขภาพให้แข็งแรงอยู่เสมอ และได้รับการตรวจสุขภาพเป็นประจำ

## ความปลอดภัยในงานปฏิบัติการ

สถานที่ทำงานประเภทปฏิบัติการของ ปตท. มีการประยุกต์แนวบริหารความปลอดภัยสมัยใหม่ (Modern Safety Management) และผ่านการรับรองระบบมาตรฐานการจัดการในระดับสากล เช่น การจัดการด้านอาชีวอนามัยและความปลอดภัย (OHSAS18001) เพื่อป้องกันความสูญเสียที่อาจเกิดขึ้นกับพนักงาน ลูกจ้าง ลูกค้า ชุมชน ทรัพย์สิน เครื่องจักร และอุปกรณ์ต่าง ๆ มีการดำเนินระบบบริหารด้านสิ่งแวดล้อม (ISO14001) เพื่อป้องกันปัญหาต่อสิ่งแวดล้อมจากการดำเนินงานของ ปตท. ทั้งขณะปกติ ผิดปกติ และกรณีฉุกเฉิน

พนักงานผู้ปฏิบัติงานให้กับ ปตท. ต้องดำเนินการตามที่กำหนดไว้จากการประเมินความเสี่ยง ควรระลึกและตระหนกอยู่เสมอว่า จะปฏิบัติงานด้วยจิตสำนึกความปลอดภัย ดูแลตนเองและผู้ร่วมงานให้ปฏิบัติงานอย่างปลอดภัย หมั่นหาความรู้ ปฏิบัติตามขั้นตอนการปฏิบัติงาน กฎระเบียบ เครื่องหมาย และสัญลักษณ์ความปลอดภัย รายงานอุบัติเหตุ/เหตุการณ์เกือบเกิดอุบัติเหตุ และสภาพ/การกระทำที่ต่ำกว่ามาตรฐาน ต่อผู้บังคับบัญชาเมื่อประสบหรือพบเห็น ดูแลรักษาสุขภาพให้แข็งแรงอยู่เสมอ และรับการตรวจสุขภาพตามที่กำหนด ปฏิบัติตามแผนฉุกเฉิน

## 2.1 กฎระเบียบขั้นพื้นฐานในการปฏิบัติงาน

เพื่อให้การปฏิบัติงาน และการอยู่ร่วมของพนักงาน เป็นไปตามกฎระเบียบของสังคม และกฎความปลอดภัย พนักงาน จะต้องปฏิบัติตามกฎระเบียบขั้นพื้นฐานในการปฏิบัติงาน ดังนี้

1. ติดบัตรแสดงตน ปฏิบัติตาม กฎการเข้า-ออก พื้นที่ และมาตรการการดูแลรักษาความมั่นคงปลอดภัยของพื้นที่ (รายละเอียดเป็นไปตาม site security plan ที่กำหนดในแต่ละพื้นที่)
2. ปฏิบัติตามกฎระเบียบ กฎหมาย มาตรฐาน หรือ บ้ายเตือน ที่เกี่ยวข้อง หรือที่กำหนด
3. ห้ามใช้โทรศัพท์ขณะปฏิบัติงานในสนาม (worksite) หากไม่ได้รับอนุญาต หรือขณะทำงานกับ รถยนต์ เครื่องจักร อุปกรณ์ ที่ต้องการความตั้งใจสูง และไม่ใช้ในพื้นที่ที่มีความเสี่ยงต่อการลุดติดไฟ (Hazardous area)
3. ห้ามดื่มหรือเสพของมีนเมาหรืออยู่ในอาการมีนเมา ตลอดเวลาที่ปฏิบัติงานในพื้นที่ปฏิบัติงาน และห้ามสูบบุหรี่ ยกเว้นในบริเวณที่มีป้ายกำหนดไว้ให้สูบได้เท่านั้น
4. พนักงานเข้าใหม่หรือย้ายงานใหม่ จะต้องได้รับการอบรมด้านความปลอดภัย อาชีวอนามัยและสิ่งแวดล้อม ตาม กฎหมายกำหนด (รายละเอียดตามภาคผนวก 5 เรื่อง ความจำเป็นในการฝึกอบรม/สอนงานตามตำแหน่ง)
5. การต้องยึดหลัก 5ส. ในการปฏิบัติงาน โดยต้องไม่มีสิ่งของเหลือใช้ในพื้นที่ และต้องทำความสะอาดหลังปฏิบัติงาน ทุกครั้ง รวมถึงการจัดการระบบการจัดเก็บเอกสารทั้งที่อยู่ในรูปของกระดาษ หรืออยู่ในรูปของ Soft file
6. แต่งกาย สุภาพ รัดกุม และเหมาะสมกับการปฏิบัติงาน ไม่ชำรุดขาดวิน หรือไม่ควรพับแขนเสื้อ ขากางเกง หรือปลด กระดุม ที่แสดงถึงความไม่สุภาพหรือความไม่ปลอดภัย ขณะปฏิบัติงาน สำหรับผู้ปฏิบัติงานในสถานีก๊าซ ต้องสวมใส่ อุปกรณ์ป้องกันอันตรายส่วนบุคคลให้เป็นไปตามมาตรฐานสากลและตามความเสี่ยงของงาน โดยขั้นต่ำต้องสวม อุปกรณ์ป้องกันภัย 3 ชั้นคือ หมวกนิรภัย รองเท้านิรภัย และ แวนตานิรภัย



ตัวอย่างการแต่งกาย พนักงานในสำนักงาน



ตัวอย่างการแต่งกาย  
ผู้ปฏิบัติงานในสถานีก๊าซ

7. ต้องทำความเข้าใจและให้ความร่วมมือกับจัดการขยะของพื้นที่ ได้แก่ ขยะเปียกหรือขยะที่ย่อยสลายได้ ขยะแห้งหรือขยะที่ไม่สามารถย่อยสลายได้ และขยะอันตรายที่ต้องนำไปกำจัดให้ถูกวิธี
8. ห้ามวางอุปกรณ์ เครื่องมือ วัสดุ จอตรถ กีดขวางบันได ทางเดิน เส้นทางจราจร อุปกรณ์ดับเพลิง ท่อน้ำดับเพลิง ทางหนีไฟ โดยเด็ดขาด เพื่อความสะดวกในการหยิบใช้งานเมื่อเกิดภาวะฉุกเฉิน
9. เรียนรู้การใช้สัญญาณแจ้งเหตุฉุกเฉิน กรณีพบเห็นเหตุการณ์ไฟไหม้ ให้กดสัญญาณแจ้งเหตุ และแจ้งเจ้าหน้าที่รักษาความปลอดภัยโดยทันที ที่หมายเลขโทรศัพท์ฉุกเฉินภายใน เบอร์ 35100
10. เมื่อได้ยินเสียงสัญญาณแจ้งเหตุฉุกเฉินให้ผู้ปฏิบัติงานทุกคน หยุดทำงานทันที ตรวจสอบพื้นที่ และออกมาอยู่ในพื้นที่โล่ง ปลอดภัย เช่นนอกอาคาร รอฟังการประกาศต่อไป หากเกิดเหตุการณ์จริงให้ปลดปลั๊กไฟหรือปิดอุปกรณ์เครื่องมือให้เรียบร้อยปลอดภัยและไปรายงานตัวที่จุดรวมพลหลักที่กำหนดไว้อย่างเคร่งครัด
11. หากเกิดอุบัติเหตุ ความเจ็บป่วยจากการทำงาน หรือเมื่อพบเห็นการกระทำหรือสถานการณ์ที่อาจก่อให้เกิดความเสียหายต่อชีวิต ทรัพย์สิน และสิ่งแวดล้อม ต้องรายงานผู้บังคับบัญชาทันทีภายใน 24 ชั่วโมง การปิดบัง ซ่อนเร้น ถือเป็นการผิดร้ายแรง
12. รักษาสุขภาพ และออกกำลังกายอย่างสม่ำเสมอ นอกจากนี้ต้องเข้ารับการตรวจสุขภาพทั่วไป และการตรวจสุขภาพตามปัจจัยเสี่ยง เป็นประจำทุกปี ตามที่กำหนด

## 2.2 กฎความปลอดภัยในการปฏิบัติงาน

1. พนักงานต้องสวมใส่ อุปกรณ์ป้องกันตัว (PPE) ตามความจำเป็นของงาน ห้ามใช้ PPE ที่ชำรุด และต้องมีการตรวจสอบก่อนการใช้งานทุกครั้ง รวมถึงการสวมใส่เสื้อผ้าและเครื่องประดับที่เป็นอันตรายต่อการทำงาน เช่น สวมเสื้อผ้าเลอะชุ่มน้ำมันในงานที่มีโอกาสลื่นไถล สวมเสื้อผ้าหลวม สวมแหวนหรือสร้อยข้อมือในงานไฟฟ้าหรือเครื่องจักรที่หมุนเคลื่อนที่ สวมรองเท้าปากอ้า หรือปลายผอมยาว ฯลฯ
2. ห้ามปฏิบัติงานในพื้นที่โล่งแจ้ง ขณะมีพายุ ลมแรง หรือ ฝนตก
3. ก่อนเริ่มปฏิบัติงานใดๆ จะต้องขออนุญาตการทำงานจากเจ้าของพื้นที่ก่อนทุกครั้ง โดยเฉพาะงานที่มีความเสี่ยง จะต้องมีการขออนุญาตทำงานในระบบ Work permit เพื่อประเมินความเสี่ยงและหามาตรการควบคุม
4. ต้องมีการวิเคราะห์ความเสี่ยงและกำหนดมาตรการป้องกันความเสี่ยง (Job safety analysis, JSA) ประกอบการขออนุญาตทำงานด้วยทุกครั้ง
5. งานที่มีความเสี่ยงสูง และกำหนดให้ต้องมี ผู้ควบคุมงาน หรือ ผู้ตรวจสอบ หรือเจ้าหน้าที่ความปลอดภัย ในการตรวจสอบหรือให้ความช่วยเหลือการปฏิบัติตลอดเวลา หากพบเห็นการกระทำที่เป็นการละเมิดกฎความปลอดภัย หรือไม่พบผู้ที่เกี่ยวข้องดังกล่าวอยู่ปฏิบัติหน้าที่ การดำเนินงานนั้นจะถูกระงับโดยทันที
6. งานที่ไม่ได้เป็นส่วนหนึ่งของการดำเนินงานตามปกติ หรือ งานที่มีอันตรายสูง หรือมีกลุ่มงานมากกว่าหนึ่งกลุ่ม ที่เกี่ยวข้องในที่ทำงานหรือในโครงการ จะต้องได้รับการวางแผนและจัดการอย่างเหมาะสม โดยต้องมีการประชุมก่อนเริ่มงาน (Pre-Job Meeting) เพื่อชี้แจงอันตรายต่างๆ ด้านความปลอดภัย อาชีวอนามัยและสิ่งแวดล้อมที่เกี่ยวข้องกับงานนั้นๆ พร้อมทั้งกำหนดมาตรการควบคุมที่เหมาะสม
7. ต้องปฏิบัติงานตามระเบียบปฏิบัติของหน่วยงาน รวมถึงมาตรการควบคุมสำหรับงานที่มีความเสี่ยง ด้วยความระมัดระวัง รอบคอบ โดยเฉพาะเรื่องความปลอดภัย เช่น การทำงานในพื้นที่ Hazardous Area การทำงานใกล้แนวท่อ การทำงานใกล้สายส่งไฟฟ้าแรงสูง การหยุดยานพาหนะที่จอดบน slope การผูกมัดบันไดพาดให้แน่นหนา การผูกมัดสิ่งของให้แน่นหนาในขณะขนย้าย ฯลฯ หากพบเห็นการกระทำหรือสถานการณ์ที่อาจก่อให้เกิดความเสียหายต่อชีวิต ทรัพย์สิน และสิ่งแวดล้อม ต้องระงับงานนั้นโดยทันที พร้อมทั้งรายงานให้ทราบในระบบการรายงาน Incident report
8. ต้องปฏิบัติตามป้าย/สัญลักษณ์เตือนอย่างเคร่งครัด เช่นป้ายกำหนดขอบเขตปิดกั้นพื้นที่โดยรอบโครงการฯ ติดป้ายเตือนอันตราย กรณีทำงานที่มีความร้อน หรือที่มีประกายไฟ งานยกด้วยปั้นจั่น งานขุด พื้นที่ที่มีช่องเปิดหรือหลุม รวมถึงการวางสิ่งของไว้ชั่วคราว
9. ห้ามทำงาน ด้วยความรีบเร่ง หรือลัดขั้นตอน เพื่อความรวดเร็วอย่างไม่เหมาะสม จนเกิดความเสี่ยงต่อการเกิดอุบัติเหตุในการปฏิบัติงาน หรือหยอกล้อ หรือ ปฏิบัติงานด้วยความประมาท เลินเล่อ



10. ไม่อนุญาตให้โดยสาร หรือเคลื่อนย้ายคน ไปกับอุปกรณ์ที่ไม่ได้ออกแบบมาเพื่อวัตถุประสงค์ของการขนย้ายคนด้วย เช่น โดยสารไปกับกระเช้า เครน หรือ รถยก หรือ Fork Lift ฯลฯ
11. ห้ามพนักงาน เข้าไปอยู่ในตำแหน่งที่ไม่ปลอดภัย เช่น การยืน/ทำงานอยู่ใต้พื้นที่ที่มีการทำงานอยู่ด้านบน การทำงานใต้แขนเครน การยืนอยู่ในตำแหน่งที่มองไม่เห็นของผู้ควบคุมเครื่องจักร เช่น ยืนอยู่ด้านหลังรถ back hoe หรือการทำงานด้วยท่าทางที่ไม่ปลอดภัย เช่น การยกด้วยท่าทางที่ไม่ถูกต้อง ฯลฯ
12. ห้ามปฏิบัติงาน หรือใช้อุปกรณ์ ในงานที่ไม่ได้รับมอบหมาย หรือไม่ได้รับอนุญาต รวมถึงห้ามใช้เครื่องมือ เครื่องจักร อุปกรณ์ และยานพาหนะ ที่ชำรุด หรือซ่อมชั่วคราว หรือไม่พร้อมใช้งาน หรือใช้งานผิดประเภท หรือใช้งานอุปกรณ์อย่างไม่ถูกต้อง
13. เครื่องมือ เครื่องจักร อุปกรณ์ และยานพาหนะ ต้องไม่ถอดอุปกรณ์ความปลอดภัยออก และต้องผ่านการตรวจสอบ ก่อนนำเข้าใช้งาน หากพบว่าเครื่องมือ เครื่องจักร อุปกรณ์ และยานพาหนะไม่ปลอดภัย จะถูกห้ามใช้งานและนำออกจากพื้นที่โดยทันที จนกว่าจะถูกแก้ไข ซ่อมแซม
14. พื้นที่ปฏิบัติงานควรมีความเข้มแสงมากกว่า 50 lux วัดที่การติดตั้งที่ความสูงประมาณ 2.5-3 เมตร หรือตั้งห่างออกไปประมาณ 6-8 เมตร การติดตั้งไฟชั่วคราวควรใช้หลอดไฟที่มีความแรงมากกว่า 100 watts และติดตั้ง Breaker แยกออกจาก Power circuit
15. ห้ามปฏิบัติงานหรือซ่อมอุปกรณ์ในขณะที่มีการเคลื่อนที่ มีไฟฟ้า หรือความดันอยู่ ควรปฏิบัติตามหลักการ Lock out – Tag out หากจำเป็นต้องทำ จะต้องทำด้วยความระมัดระวังเป็นพิเศษ และปฏิบัติตามขั้นตอนอย่างเคร่งครัด
16. ไม่ควรเก็บวัสดุอุปกรณ์ไว้ในพื้นที่ได้สายส่งแรงสูง กรณีต้องทำงานใกล้สายไฟฟ้าแรงสูง ต้องระมัดระวังเป็นพิเศษ เนื่องจากสายไฟฟ้าแรงสูงมักไม่มีฉนวนหุ้ม จึงต้องมีระยะห่างเพื่อความปลอดภัย ตามกฎหมายกำหนดไว้ ดังนี้
  - สายไฟฟ้ามีแรงดันไฟฟ้า < 15 KV ให้มีระยะห่าง > 3 เมตร
  - สายไฟฟ้ามีแรงดันไฟฟ้า > 15 KV ให้มีระยะห่างเพิ่มขึ้นจาก 3 เมตรอีก 1 cm/1KV เช่น สายไฟฟ้า 115 KV ต้องมีระยะห่างเพิ่มขึ้น 100 cm จึงต้องมีระยะห่าง > 4 เมตร

กรณีจำเป็นต้องปฏิบัติงานในระยะที่ไม่ปลอดภัยต้องประสานงานกับ การไฟฟ้าหรือผู้มีความเชี่ยวชาญทำการหุ้มปลอกฉนวนกันชกก่อนเริ่มงาน และห้ามทำงานใกล้เกินกว่า 80 ซม. ถึงแม้จะมีที่ครอบหรือปลอกฉนวนก็ตาม โดยต้องติดตั้งสัญลักษณ์ระยะปลอดภัย 80 เห็นได้อย่างชัดเจน และผู้ให้สัญญาณจะต้องแจ้งเตือนแก่คนขับทันที กรณีระยะห่างไม่ถึง 80 ซม. เช่นการเป่านกหวีด
17. การจัดเก็บวัสดุไวไฟหรือสารเคมีติดไฟง่าย ควรจัดเก็บไว้ในที่ปลอดภัย และหากทำงานที่เสี่ยงต่อการลุกติดไฟ ต้องจัดเตรียมถังดับเพลิงให้เพียงพอในการระงับอัคคีภัยให้ครอบคลุมพื้นที่
18. ในการปฏิบัติงานให้คำนึงถึง การจัดการสิ่งแวดล้อม ทั้งด้านคุณภาพน้ำ อากาศ เสียง และดิน
19. หลีกเลี่ยงการทำงานที่เสี่ยงให้เกิดอันตรายต่อสุขภาพ แต่หากเป็นความจำเป็นหรือหน้าที่ จะต้องปฏิบัติตามกฎและสวมใส่ PPE ให้ครบตามความเสี่ยงของงาน นอกจากนี้ต้องเข้ารับการตรวจสุขภาพตามปัจจัยเสี่ยงเป็นประจำทุกปี

## 2.3 การรายงานสภาพ/การกระทำที่ต่ำกว่ามาตรฐาน และ อุบัติการณ์/เหตุการณ์เกือบเกิดอุบัติเหตุ

ผู้ปฏิบัติงานทุกคน มีสิทธิ์/อำนาจในการส่งรายงานการปฏิบัติงานของตนเองและของผู้ปฏิบัติงานอื่นๆ ในกรณี queพิจารณาแล้วเห็นว่าการปฏิบัติงานดังกล่าวมีความเสี่ยงที่จะก่อให้เกิดอุบัติเหตุ และรายงานเหตุการณ์/สภาพหรือการกระทำที่ไม่ปลอดภัยต่อผู้บังคับบัญชาหรือผู้รับผิดชอบเมื่อประสบหรือพบเห็น ทางวาจาและผ่านระบบการรายงานผ่านระบบ incident report

### 2.3.1 การรายงานสภาพ/การกระทำที่ต่ำกว่ามาตรฐาน (sub standard; sub activity /sub condition)

การรายงานสามารถทำได้โดย เข้าสู่ระบบการรายงานสภาพ/การกระทำที่ไม่ปลอดภัย ผ่านทาง PTT intranet และทำการเขียนรายงานการกระทำ/สภาพที่ต่ำกว่ามาตรฐาน พร้อมทั้งประเมินศักยภาพความสูญเสียที่อาจเกิดขึ้นได้ และการดำเนินการแก้ไขป้องกัน จากนั้นรายงานฉบับดังกล่าวจะถูกส่งให้ผู้บังคับบัญชารับทราบและเห็นชอบให้ดำเนินการตามที่ระบุ เพื่อให้ผู้รับผิดชอบดำเนินการแก้ไขป้องกัน และบันทึกลงในระบบต่อไป

### 2.3.2 การรายงานอุบัติเหตุ/เหตุการณ์เกือบเกิดอุบัติเหตุ (Incident ; accident/nearmiss)

การรายงานสามารถทำได้โดย การรายงานอุบัติเหตุ/เหตุการณ์เกือบเกิดอุบัติเหตุ ผ่านทาง PTT intranet เช่นกัน ภายใน 24 ชม. เพื่อให้ผู้บังคับบัญชารับทราบและสอบสวนเหตุการณ์เบื้องต้น โดยระบุการแก้ไข ป้องกัน และติดตามการดำเนินการ กรณีที่มีความเสียหายหรือเกือบเสียหายใหญ่หลวง หรือผลการสอบสวนเบื้องต้นยังหาสาเหตุที่เกิดอุบัติเหตุได้ไม่ให้ครบ จะต้องมีการเรียกสอบสวนอีกครั้งโดย คณะกรรมการสอบสวนพิเศษได้ เพื่อดำเนินการแก้ไขป้องกันได้อย่างมีประสิทธิภาพ

## บทที่ 3

## Guideline to safe Work สำหรับงานที่มีความเสี่ยงสูง

## 3.1 การประชุมก่อนเริ่มงาน (Pre-Job Meeting)

เพื่อให้มั่นใจว่างานที่มีอันตราย จะได้รับการวางแผนและจัดการอย่างเหมาะสมในการประชุมก่อนเริ่มงาน โดยต้องมีการที่บ่งอันตรายต่างๆ ด้านความปลอดภัย อาชีวอนามัยและสิ่งแวดล้อมที่เกี่ยวข้องกับงานนั้นๆ พร้อมทั้งกำหนดมาตรการควบคุมที่เหมาะสม การประชุมก่อนเริ่มงาน จะต้องมีเมื่อ :

- งานที่จะทำ ไม่ได้เป็นส่วนหนึ่งของการดำเนินงานตามปกติ
- มีกลุ่มงานมากกว่าหนึ่งกลุ่ม ที่เกี่ยวข้องในที่ทำงานหรือในโครงการ
- ต้องมีใบอนุญาตทำงาน (Work Permit) เพื่อควบคุมกิจกรรมการทำงานอย่างน้อยหนึ่งอย่าง (เช่น การเข้าสู่พื้นที่อับอากาศ, การลวดหรือข้ามท่อที่มีแรงดัน)
- มีอันตรายเพิ่มขึ้น หรืออาจเกิดอันตรายขึ้นเป็นพิเศษในการทำงานนั้น

## 3.1.1 แนวทางปฏิบัติเพื่อความปลอดภัย

## 3.1.1.1 ก่อนการประชุม :

- กำหนดผู้ที่ควรเข้าร่วมประชุม ซึ่งประกอบด้วย:
  - หัวหน้างานของเขตพื้นที่ (รวมทั้ง หัวหน้างานของผู้รับเหมา)
  - ผู้ดูแลงานปฏิบัติการของเขตพื้นที่ และ จป.ของผู้รับเหมา
  - ช่างเชื่อมและผู้ควบคุมเครื่องมือของผู้รับเหมา (ถ้ามี)
  - บุคลากรอื่นๆ ที่จำเป็น เพื่อให้แน่ใจว่าข้อกำหนดทั้งหมดด้านความปลอดภัย อาชีวอนามัยและสิ่งแวดล้อม ถูกระบุและรวมไว้ในแผนงาน
- ก่อนที่จะเริ่มงาน ให้กำหนดเวลาการประชุมและส่งวาระการประชุม รวบรวมข้อมูลสำหรับการประชุม ซึ่งประกอบด้วย:
  - Drawing ฉบับล่าสุด เช่น as-built, plot plan, schematic)
  - ขั้นตอนการดำเนินงาน (เช่น ขั้นตอนด้านความปลอดภัย อาชีวอนามัยและสภาพแวดล้อม, การใช้เครื่องมือ, การสอบเทียบ, แผนรองรับเหตุฉุกเฉิน)
  - spec เครื่องมือจากผู้ผลิตอุปกรณ์
  - เอกสารข้อมูลความปลอดภัยของสารเคมี (MSDS) ที่เกี่ยวข้อง
  - ข้อมูลอื่น ๆ ที่จำเป็นในการวางแผนและดำเนินงาน

### 3.1.1.2 แผนการตัดแยก

- ผู้ควบคุมงาน จะต้องระบุตัวผู้ประสานงานการตัดแยกระบบ (ดูขั้นตอนการดำเนินงานการตัดแยกระบบ, การล็อกและการติด Tag (Lock out/Tag out: LOTO))
- ผู้ควบคุมงาน และผู้ประสานงานด้านการตัดแยกจะต้องจัดทำแผนการตัดแยกระบบ เพื่อป้องกันบุคลากรทุกคนจากอันตราย ได้แก่ :
  - การระบุอุปกรณ์ และเส้นท่อที่ต้องการตัดแยก
  - การระบุจุดที่ต้องตัดแยกทั้งหมด
  - จัดทำวิธีการตัดแยกระบบทั้งหมด (ดูขั้นตอนการดำเนินงานการแยกทางไฟฟ้าและทางกล, การล็อกและติด Tag (LOTO) และการตัดแยกท่อก๊าซธรรมชาติ)

### 3.1.1.3 เยี่ยมสถานที่

- ผู้ควบคุมงาน จะต้องไปที่พื้นที่ปฏิบัติงาน เพื่อ :
  - กำหนดพื้นที่ที่จำเป็นสำหรับการทำงาน
  - ชี้บ่งถึงอันตรายด้านความปลอดภัย อาชีวอนามัยและสิ่งแวดล้อมทั้งหมดที่มีอยู่ (เช่น แหล่งกำเนิดประกายไฟ อันตรายจากสิ่งที่มีอยู่ใต้ดิน สายไฟเหนือศีรษะ ฯลฯ)
  - กำหนดวิธีการ ในการทำเครื่องหมายของแต่ละอันตราย เพื่อให้ง่ายต่อการจดจำ

### 3.1.1.4 กิจกรรมการประชุม

- ในการประชุมก่อนเริ่มงาน ผู้ควบคุมงาน เป็นประธานการประชุม และผู้ที่เข้าร่วมประชุม จะต้องจัดทำแผนการทำงาน เพื่อ :
  - กำหนดขั้นตอนการปฏิบัติงานทั้งหมด
  - กำหนดกลุ่มงาน และบุคลากรที่รับผิดชอบในแต่ละกิจกรรม
  - ประเมินการบุคลากร และระยะเวลาที่ต้องใช้สำหรับแต่ละกิจกรรม
  - จัดทำแผนงาน ที่ซึ่ง:
    - แสดงกิจกรรมทั้งหมดและความเชื่อมโยงของกิจกรรมเหล่านั้น
    - ระบุขั้นตอนการดำเนินงานด้านความปลอดภัย อาชีวอนามัยและสิ่งแวดล้อม ที่เกี่ยวข้องกับแต่ละงาน (เช่น การตัดแยกระบบ การล็อกและการติด Tag, การขุดเจาะ, การทำงานใกล้สายไฟฟ้าแรงสูง, การทำงานในที่สูง, การทำงานในที่อับอากาศ ฯลฯ)
    - ระบุชนิดของใบอนุญาตทำงานทั้งหมดที่จำเป็น และผู้รับผิดชอบที่เกี่ยวข้อง (ดูขั้นตอนการดำเนินงานการขออนุญาตทำงาน)
  - จัดทำขั้นตอนการดำเนินงาน สำหรับ :
    - การทำงานจนเสร็จสมบูรณ์
    - การตัดแยกระบบ และควบคุมอันตรายต่างๆ

- กำหนดความรับผิดชอบ และกระบวนการในการจัดการการเปลี่ยนแปลงในขอบเขตงานหรือกิจกรรมในสถานที่ ซึ่งรวมถึงข้อกำหนดเพิ่มเติมทั้งหมดด้านความปลอดภัย อาชีวอนามัยและสิ่งแวดล้อม
- กำหนดตัวบุคคลเพื่อรับผิดชอบงาน ซึ่งประกอบด้วย:
  - การประสานกิจกรรมงานทั้งหมด
  - การติดตามผลการปฏิบัติงาน
- มั่นใจได้ว่าการปฏิบัติตามข้อกำหนดทั้งหมดด้านความปลอดภัย อาชีวอนามัยและสิ่งแวดล้อม
- ทบทวนแผนการตัดแยกระบบ เพื่อให้แน่ใจว่าอันตรายทั้งหลายได้รับการควบคุม
- กำหนดแผนรองรับเหตุฉุกเฉินเฉพาะงาน ซึ่งประกอบด้วย
  - ขั้นตอนการดำเนินการตอบสนองเหตุฉุกเฉิน
  - หน่วยงานต่างๆที่เกี่ยวข้อง พร้อมรายชื่อผู้ประสานงานและหมายเลขโทรศัพท์
  - บุคลากรที่ต้องเข้าระงับเหตุฉุกเฉิน
  - อุปกรณ์ระงับเหตุฉุกเฉิน
  - ขั้นตอนการอพยพ

#### 3.1.1.5 บันทึกการประชุม

- ผู้ควบคุมงานจะต้องจัดทำบันทึกการประชุมก่อนเริ่มงานให้แล้วเสร็จก่อนเริ่มงานและแจกจ่ายสำเนาให้แก่หัวหน้างานที่เกี่ยวข้อง ดังนี้:
- แจกจ่ายสำเนานักการประชุมก่อนเริ่มงานให้แก่หัวหน้างานที่เกี่ยวข้อง ก่อนที่จะเริ่มทำงาน ดังนี้:
  - ติดประกาศที่หน้างาน
  - SSO และผู้ดูแลงาน Safety ของผู้รับเหมา
  - หัวหน้างานของผู้รับเหมา (ถ้ามี)

**หมายเหตุ:** หากไม่สามารถแจกจ่ายแบบบันทึกก่อนที่จะเริ่มทำงานได้ครบทุกคน จะต้องติดประกาศบันทึกที่หน้างาน

### 3.2 การขออนุญาตทำงาน (Work Permit) : ปฏิบัติตามขั้นตอนดำเนินงาน ระบบอนุญาตทำงาน (P-ผทต.-0405)

**Guideline การขอใบอนุญาตทำงาน สำหรับงานบำรุงรักษาท่อส่งก๊าซ (ปท.X-1) ที่ดำเนินการโดย พนักงาน ปตท. หรือ BSA ประจำหน่วยงาน**

รายการ	มติที่ประชุม ประเภท work ที่ต้องขอ
1. Patrolling (vehicle)	NO
2. Crossing patrolling	NO
3. Ground patrolling and leakage survey	NO ถ้าตรวจตามแนวท่อ yes ถ้าตรวจใน BV (H)
4. Aerial patrolling and leakage survey	NO
5. Soil erosion survey	NO ถ้าตรวจตามแนวท่อ yes ถ้าตรวจใน BV (H)
6. p/I settlement survey	NO ถ้าตรวจตามแนวท่อ yes ถ้าตรวจใน BV (H)
7. P/S potential survey (on-off) @ test post	NO
8. Casing inspection	NO
9. Bond box inspection	NO
10. Anode bed inspection	NO ถ้าตรวจตามแนวท่อ yes ถ้าตรวจใน BV (H)
11. Rectifier inspection	NO ถ้าตรวจตามแนวท่อ yes ถ้าตรวจใน BV (EL)
12. AC mitigation inspection	NO
13. CIPS/DCVG	NO ถ้าตรวจตามแนวท่อ yes ถ้าตรวจใน BV (EL)
14. Insulating joint or flange inspection	Yes (H)
15. CP online calibration	no
16. General surface/coating condition	Yes (H)
17. Soil to air	Yes (H)
18. Corrosion under pipe support inspection	Yes (H)
19. Corrosion under insulation	Yes (H)
20. Wall thickness inspection	Yes (H)
21. ถอด corrosion coupon	Yes (H)
22. Hot tapped coupon measurement • Hot tap • coupon measurement	H/CF (ขึ้นกับรูปแบบบ่อ) ถ้าเป็นงานวัด coupon อย่างเดียว โดยทำในพื้นที่ทั่วไป ไม่ต้องขอ
23. Pigging • รับ • ส่ง	H + LOTO

หมายเหตุ : หากงานใดใน guideline แนะนำว่าไม่จำเป็นต้องขอ work permit แต่เขตหรือเจ้าของพื้นที่ ที่พิจารณาเห็นสมควรต้องการขอ work permit สามารถขอ work ตามระบบได้

กรณีเป็นงานก่อสร้างในเขตระบบ โดยหน่วยงานราชการ รัฐวิสาหกิจ และงานเร่งด่วน เขตสามารถใช้ใบอนุญาตทำงานแบบ hard copy ได้ โดยไม่ต้องกึ่งผ่าน WPO

กรณีเป็นงานก่อสร้างในเขตรบบ โดยหน่วยงานราชการ รัฐวิสาหกิจ และงานเร่งด่วน เขตสามารถ  
อบรมความปลอดภัย หรือ safety awareness ที่หน่วยงานได้เลย โดยไม่ต้องให้ผู้ผ่านการอบรมเข้าระบบ (เนื่องจาก  
ผู้ปฏิบัติงานไม่ใช่ พรม. ของ ปตท.)

**Guideline การขอใบอนุญาตทำงาน ประเภทงานตัดแยก/LOTO แหล่งพลังงาน สำหรับงานบำรุงรักษา  
ท่อส่งก๊าซ (ปท.X-1) ที่ดำเนินการโดยพนักงาน ปตท. หรือ BSA ประจำหน่วยงาน**

ผู้ปฏิบัติงาน	LOTO Implement		
	ทุกครั้งที่มีการเปิดฝา pig trap	การ operate valve เพื่อรับ-ส่ง PIG โดยไม่ มีการเปิดฝา	การ disable ระบบ LBC , Low Pressure shutoff valve
1Party : หน่วยงานเจ้าของ พื้นที่/อุปกรณ์	YES	No	YES

หมายเหตุ : ผู้อนุมัติ Work permit ควรพิจารณาความจำเป็นในการใช้งาน LOTO เพิ่มเติมจาก Guideline , ด้วยการใช้ JSA เพื่อชี้บ่งอันตรายและประเมินความ  
เสี่ยงของงาน

ทุกครั้งที่มีการเปิดฝา Pig Grap หน่วยงานเจ้าของพื้นที่ต้องเป็นผู้ดำเนินการตัดแยกระบบก่อนเปิดฝา pig  
trap ด้วย Valve , BlindFlange , etc และทำการ Empty ระบบด้วยการ Vent , Drain จากนั้นให้ทำการแขวน TAG  
ที่อุปกรณ์ตัดแยก และดำเนินการกรอกข้อมูลลงใน TAG ให้ครบถ้วน , เมื่อปฏิบัติงานแล้วเสร็จ ให้หน่วยงาน  
เจ้าของพื้นที่เป็นผู้ปลด TAG และทำการ ON อุปกรณ์ตัดแยกระบบ คืนสภาพระบบ

**Guideline การขอใบอนุญาตทำงาน งานบำรุงรักษา สถานีควบคุมก๊าซ หรือ สถานีเพิ่มความดันก๊าซ (ปท.X-2) ที่ดำเนินการโดยพนักงาน ปตท. หรือ BSA ประจำหน่วยงาน**

ระดับการบำรุงรักษาอุปกรณ์		มติที่ประชุม
ML1	• Visual Inspection	ไม่ต้องขอ work permit
	• งานอื่นๆ ที่ไม่ใช่ Visual Inspection	ขอ work permit (Hot work)
ML2	• Cleaning, Tightening, Lubricant	ขอ work permit (Hot work)
	• Calibration	ขอ work permit (Hot work)
	• Test critical equipment	ขอ work permit (Hot work)
	• Set Point Adjustment	ขอ work permit (Hot work)
ML3	Overhaul	ขอ work permit ตามลักษณะงาน

**Guideline การขอใบอนุญาตทำงาน ประเภทงานตัดแยก/LOTO แหล่งพลังงาน สำหรับสถานีควบคุมก๊าซ (ปท.X-2) ที่ดำเนินการโดยพนักงาน ปตท. หรือ BSA ประจำหน่วยงาน**

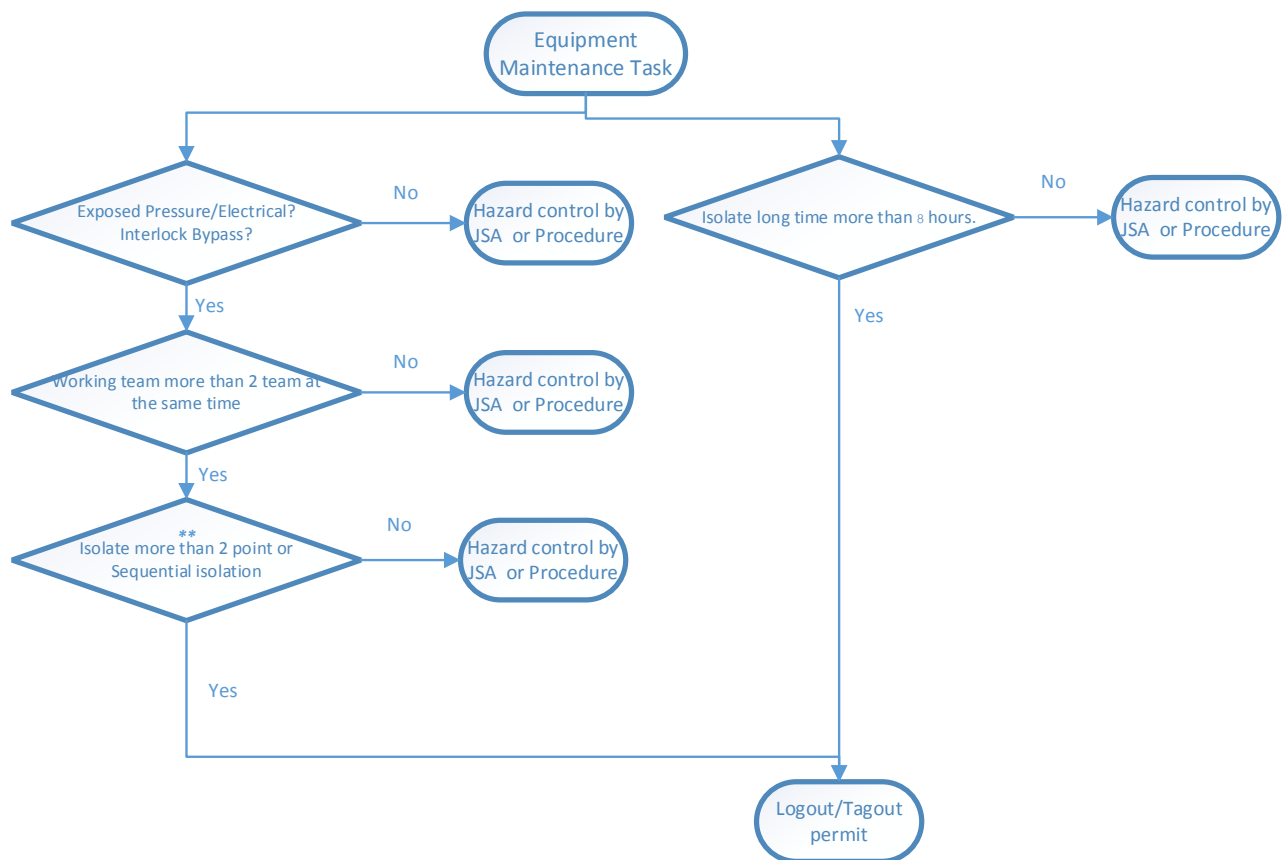

หมายเหตุ : ผู้อนุมัติ Work permit ควรพิจารณาความจำเป็นในการใช้งาน LOTO เพิ่มเติมจาก Guideline , ด้วยการใช้ JSA เพื่อชี้บ่งอันตรายและประเมินความเสี่ยงของงาน



### **Guideline งานที่เข้าข่ายไม่ต้องขอ work permit**

สำหรับการทำงานที่เป็นงาน Operating แบบ Routine (งาน Operate หรือตรวจพื้นที่ หรืองานตรวจสอบอุปกรณ์ขั้นพื้นฐาน ซึ่งทำงานโดยพนักงานเขต/เจ้าของพื้นที่) หน่วยงานงานที่รับผิดชอบพื้นที่นั้น ไม่ต้องขอ Work

- การเปิด/ปิดวาล์ว ในภาวะจัดส่งก๊าซปกติ
- การ Operate ในหน้าจอ HMI ของ DCS/PLC/SCADA
- การจด Log Sheet
- งาน House Keeping งานดูแลรักษาความสะอาดทั่วไปและงานล้างพื้น (ไม่เกี่ยวกับการทำความสะอาดอุปกรณ์การส่งก๊าซฯ)
- งาน Gas in/Start up ทั้งใน Gas Station ใหม่ และจาก Gas Station ที่หยุดไป
- งานตรวจสอบระบบ CP ในลักษณะ Visual Check
- งานตรวจความปลอดภัยโดยเจ้าของพื้นที่
- งาน Patrolling
- งานตรวจถังดับเพลิง
- งานเก็บตัวอย่างก๊าซ/เปลี่ยน Bomb โดยเจ้าของพื้นที่

### 3.3 การควบคุมจราจร (Traffic Management)

#### 3.3.1 ลักษณะอันตรายที่อาจเกิดขึ้น

- อุบัติเหตุจากยานพาหนะ เฉี่ยวชน
- อุบัติเหตุจากเครื่องจักร

#### 3.3.2 อุปกรณ์คุ้มครองความปลอดภัยส่วนบุคคลที่จำเป็น (PPE)

หมวกนิรภัย เสื้อสะท้อนแสง(สำหรับผู้รับเหมาที่เกี่ยวข้อง) รองเท้านิรภัย ถุงมือ (ตามลักษณะงาน)

#### 3.3.3 แนวทางการปฏิบัติเพื่อความปลอดภัย

##### 3.3.3.1 ป้ายเตือน

ในการปฏิบัติงานใกล้พื้นที่ที่มีการจราจร จะต้องดำเนินการมาตรการเพื่อป้องกันอันตรายที่อาจเกิดกับผู้ปฏิบัติงาน และผู้ใช้เส้นทางจราจร ดังนี้

- ติดตั้งป้ายเตือนงานก่อสร้าง ต้องสอดคล้องตาม คู่มือเครื่องหมายควบคุมการจราจรในงานก่อสร้าง บุรณะ และบำรุงรักษาทางหลวง
- ติดตั้ง เครื่องกีดขวาง (Barrier) เช่น กรวย เสากจราจร หรือแถบกัน ตลอดแนวพื้นที่ก่อสร้างที่มีพื้นที่ติดกับถนน หรืออย่างน้อยทุก 6 เมตร และต้องติดตั้งป้ายเตือนก่อนถึงพื้นที่ก่อสร้างอย่างน้อย 50 เมตร

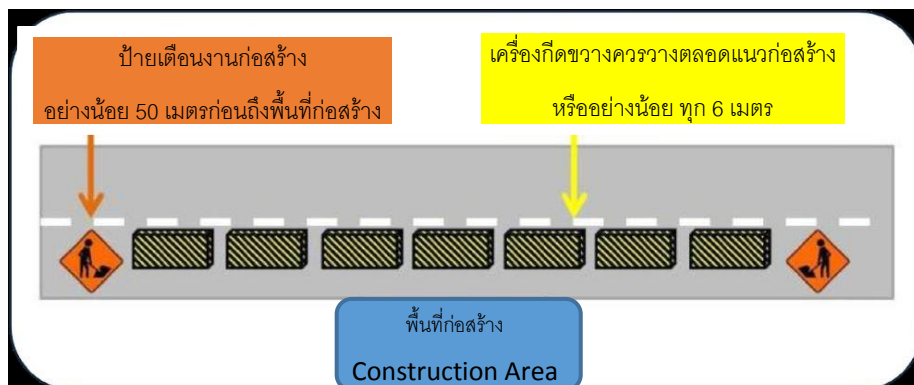

- ติดตั้งไฟกระพริบ เพื่อเตือนผู้ใช้เส้นทางในเวลาหลังพระอาทิตย์ ตลอดแนวพื้นที่ก่อสร้างที่มีพื้นที่ติดกับถนน อย่างน้อยทุก 12 เมตรและจุดติดตั้งจะต้องพิจารณาว่ามีความห่างจากจุดที่อาจมีก๊าซรั่วเพียงพอ
- ต้องสวมใส่เสื้อสะท้อนแสง ตลอดเวลาที่ปฏิบัติงานใกล้ถนน หรือเส้นทางจราจร



- มอบหมายให้มีผู้ควบคุมการจราจร ในเส้นทางที่มีการจราจรหนาแน่น หรือในช่วงเวลาที่มีการจราจรหนาแน่น และผู้ควบคุมการจราจรต้องรู้จักวิธีการส่งสัญญาณมือที่ใช้ในการควบคุมการจราจรอย่างถูกต้อง และสวมใส่เสื้อสะท้อนแสง และอุปกรณ์คุ้มครองความปลอดภัยส่วนบุคคลอื่นๆ ตามความเหมาะสม
- ผู้ควบคุมการจราจรต้องยืนอยู่ในตำแหน่งที่คนขับมองเห็นได้อย่างชัดเจน ไม่อยู่ในตำแหน่งที่เป็น Blind spot

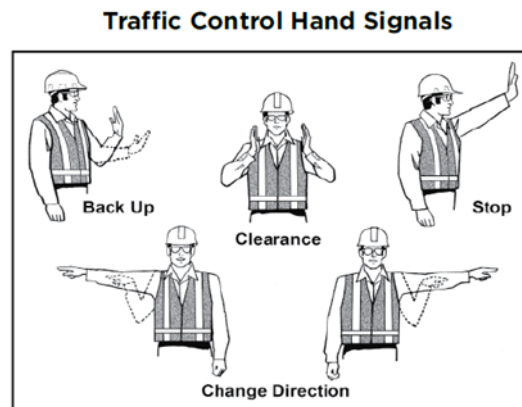

### 3.3.3.2 เครื่องกีดขวาง (Barrier)

ในการติดตั้ง หรือรื้อถอนเครื่องกีดขวาง มีความจำเป็นที่จะต้องเพิ่มความระมัดระวังการเกิดอุบัติเหตุที่อาจเกิดขึ้นกับผู้ปฏิบัติงาน ผู้รับเหมา และผู้ใช้เส้นทางโดยรอบ ดังนี้

- ตรวจสอบว่าในระหว่างการติดตั้ง หรือรื้อถอนเครื่องกีดขวางนั้นไม่เป็นการกีดขวางเส้นทางจราจรจนเป็นเหตุให้เกิดการจราจรติดขัด หรือเป็นสาเหตุของการเกิดอุบัติเหตุ
- กรณีที่จำเป็นต้องติดตั้งเครื่องกีดขวางสำหรับงานที่มีความเสี่ยงสูง เช่น งาน Tie in หรืองานขุดที่มีความลึกมากกว่า 1.5 เมตร ควรใช้รั้ว ,ราวกัน ,Plastic Water Barrier หรือ Concrete Barrier ห้ามใช้กรวยจราจร หรือเชือกกัน



รั้ว/ราวกัน



Plastic Water Barrier



Concrete Barrier

- ผู้ปฏิบัติงานติดตั้ง หรือรื้อถอนเครื่องกีดขวาง จะต้องสวมใส่ PPE ที่เหมาะสม
- ตรวจสอบว่าเครื่องกีดขวางอยู่ในสภาพสมบูรณ์ และติดตั้งอยู่บนพื้นที่ยึดแน่น
- ตรวจสอบว่าเครื่องกีดขวาง สามารถสังเกตเห็นง่ายแก่ผู้ใช้เส้นทางจราจร

### 3.3.3.3 การจอดรถยนต์ในพื้นที่ก่อสร้าง

เพื่อความปลอดภัยสำหรับผู้ปฏิบัติงาน และบุคคลภายนอกที่ใช้เส้นทาง จึงมีการควบคุมการจอดรถยนต์เพื่อความปลอดภัย ดังนี้

- การจอดรถบนเส้นทางสาธารณะ ต้องตรวจสอบให้แน่ใจว่าส่วนใดส่วนหนึ่งของรถยนต์จะไม่ก่อให้เกิดอันตรายต่อผู้ใช้เส้นทางสัญจร และควรตั้งกรวยจราจรในบริเวณที่จอดรถ อย่างน้อย 10 เมตร ในบริเวณด้านหน้า และด้านหลังของรถ
- สำหรับรถยนต์ที่ไม่เกี่ยวข้องกับการก่อสร้าง ห้ามทำการจอดในบริเวณพื้นที่ก่อสร้าง โดยควรจอดในพื้นที่ที่จัดเตรียมไว้ หรือในพื้นที่ที่ปลอดภัยอื่นใกล้เคียง โดยจะต้องไม่กระทบต่อการจราจรโดยรอบ



- หากบริเวณที่จอดเป็นพื้นที่ลาดชัน หลังจากดับเครื่องยนต์ให้ดึงเบรกมือขึ้นจนสุด เลื่อนเกียร์ไปยังตำแหน่งถอยหลังสำหรับรถเกียร์ธรรมดา และตำแหน่ง P สำหรับรถเกียร์อัตโนมัติ เพื่อป้องกันไม่ให้รถเคลื่อนตัว รวมถึงนำก้อนหิน ขอนไม้ หรือวัสดุที่แข็งแรงมารองหลังล้อรถ จะช่วยให้จอดรถได้อย่างปลอดภัยมากขึ้น

### 3.4 การตรวจสอบหรือบำรุงรักษาท่อส่งก๊าซ ตามแนวท่อ Right of way

#### 3.4.1 ลักษณะอันตรายที่อาจเกิดขึ้น

- อันตรายจากการขับรถ หรือถูกพาหนะอื่น เฉี่ยวชน ขณะลงไปปฏิบัติงาน
- ถูกฟ้าผ่า
- ถูกไฟฟ้าจาก Induced Current จากการเหนี่ยวนำของเสาไฟฟ้าแรงสูง กับแนวท่อ ซ้ำโดยไหลผ่านตัวผู้ปฏิบัติงานอันตรายจากการทำงานใกล้สายส่งแรงสูง
- อันตรายจาก ที่มีก๊าซรั่วติดไฟ
- ระบายเคือง ผิวน้ำ ระบบหายใจ เนื่องจากทำงานในสภาวะอากาศร้อนจัด (Heat stroke) หรือมีฝุ่น คำนจำนวนมาก
- สะดุดต่อไม้ หรือ ตกหลุม หรือถูกกิ่งไม้เกี่ยว
- ถูกสัตว์มีพิษกัด/ ต่อย

#### 3.4.2 อุปกรณ์คุ้มครองความปลอดภัยส่วนบุคคลที่จำเป็น (PPE)

- หมวกนิรภัย - รองเท้านิรภัย - แว่นตา

#### 3.4.3 แนวทางการทำงานเพื่อความปลอดภัย:

- ปฏิบัติตามกฎหมายจราจร ป้ายเครื่องหมายจราจร และสัญญาณทางจราจรอย่างเคร่งครัด และกฎความปลอดภัยในการขับรถ
- การจอดรถยนต์ ผู้ปฏิบัติงานควรเลือกพื้นที่ข้างทางที่มีความปลอดภัย หรือในพื้นที่ที่ถูกจัดเตรียมไว้สำหรับการจอดรถ
- สวมใส่ PPE ตามความเหมาะสม และห้ามใส่ชุดปฏิบัติงานและรองเท้านิรภัยที่เปียกชื้น เข้าทำงาน
- ห้ามทำงาน เมื่อเห็นว่าจะมี ฝนตก ฟ้าผ่า หรือ ฟ้าคะนอง
- หากต้องเข้าไปสัมผัสกับท่อหรืออุปกรณ์ ต้องทำการวัดค่า AC Voltage ก่อน หากพบว่ามีค่า > 15 Volt ต้องปล่อยแรงดันไฟฟ้าออกจากท่อและแจ้งให้ หน่วยงาน รท. ทราบ
- หากท่อถูกวางอยู่ในพื้นที่ใกล้กับสายไฟฟ้าแรงสูง ต้องมีการคำนวณค่า AC Mitigation ตามหลักวิศวกรรม หากพบว่าไม่ปลอดภัยต้องมีการติดตั้ง ground mat หรือ ground rod หรือ Zink ribbon เพิ่ม
- ในขณะที่กำลังจะเข้า หรือ จะออกจากบริเวณที่มี ground matted area ให้หลีกเลี่ยงการสัมผัสพื้นดิน และแผ่น ground mat ในเวลาเดียวกัน เพื่อป้องกันการเกิด electrical shock จากความแตกต่างของ voltage ระหว่างพื้นดิน และ ground mat ให้ใช้การกระโดดข้ามแบบยก 2 เท้าพร้อมกัน
- หลีกเลี่ยงการกระทบกับแสงสะท้อนจากผิวน้ำ ผิวยาง ผิวกอนกรีต (สาเหตุของการเกิดรังสี UV หลักๆ ไม่ใช่การถูกแสงแดดโดยตรง แต่เป็นแสงสะท้อนจากวัตถุเช่น ผิวน้ำ ยาง คอนกรีต ช่วงเวลา 12.00-14.00 เป็นช่วงที่ความเข้มของรังสี UV สูงสุด) ควรมีอุปกรณ์ปิดคลุม เช่นผ้าคลุมหน้า ชุดปฏิบัติงานควร

เป็นเสื้อแขนยาว ขายาว แว่นกันแดด เพื่อปกป้องแสงแดดหรือฝุ่นละออง จากภายนอก หรือการใช้ครีมกันแดด ที่มี SPF > 30 (SPF = Sun protection factor ซึ่งบอกถึงเวลาในการใช้งานเป็นนาที \* 10 เช่น SPF 30 สามารถใช้งานได้นาน 300 นาที หรือ 5 ชม. โดยที่ผิวหนังไม่ไหม้)

- ระวังการทำงานในสภาพอากาศที่มีความร้อนสูงมากในบางวัน อาจเป็นสาเหตุให้เกิดโรค Heat stroke ควรจัดเตรียมน้ำดื่ม น้ำเย็น ให้เพียงพอ ควรดื่มน้ำบ่อยๆ อย่าปล่อยให้กระหายน้ำจัด โดยเฉพาะคนที่เป็นโรคหัวใจและความดันสูงให้สังเกตอาการของร่างกายหากมีอาการเหล่านี้ เช่น เหงื่อออกมาก หน้าซีด ตะคริว อ่อนเพลีย มึนงง ปวดศีรษะ คลื่นไส้ อาเจียน เป็นลม ตัวร้อนจัด ควรนึกถึงโรคนี้และรีบนำผู้ป่วยส่ง รพ.ทันที อย่างไรก็ตามในระยะแรกอาจพบว่ามีเหงื่อออกมาก แต่ในที่สุดก็จะเข้าสู่ภาวะที่ไม่มีเหงื่อ ซึ่งเกิดจากการพร่องของสารน้ำในร่างกายและต่อมเหงื่อทำงานผิดปกติ

### 3.5 งานขุดเปิด/ ขุดร่อง ( Excavation and Trench)

#### 3.5.1 ลักษณะอันตรายที่อาจเกิดขึ้น

- อันตรายจากการตกจากพื้นต่างระดับ
- อันตรายจากเครื่องจักรกลหนัก
- อันตรายจากดินถล่มทับคนทำงานในร่อง

#### 3.5.2 อุปกรณ์คุ้มครองความปลอดภัยส่วนบุคคลที่จำเป็น (PPE)

หมวกนิรภัย เสื้อสะท้อนแสง (สำหรับผู้รับเหมาที่เกี่ยวข้อง) รองเท้านิรภัย ถุงมือ (ตามลักษณะการทำงาน)

#### 3.5.3 แนวทางการปฏิบัติเพื่อความปลอดภัย

##### 3.5.3.1 ตรวจสอบความปลอดภัยก่อนทำการขุด

ก่อนการปฏิบัติงานปรับเคลียร์พื้นที่ การขุดเปิดหน้าดิน การปรับระดับผิวดินและการฝังกลบ โดยเครื่องจักร หรือ แรงคน จะต้องดำเนินการเพื่อให้แน่ใจว่ามีความปลอดภัยกับผู้ปฏิบัติงาน และได้มีพิจารณา/การตรวจสอบ สิ่งเหล่านี้

- ระบุตำแหน่งของท่อส่งก๊าซ ให้ได้ทั้งความลึกด้านบนหลังท่อและขอบเขตด้านข้างของท่อ ทำเครื่องหมาย และ หมุด ตำแหน่งที่ตรวจพบ รวมถึงตรวจสอบระบบสาธารณูปโภค เช่น สายไฟ ท่อน้ำ หรือสิ่งอื่นๆที่อันตราย ที่อยู่ พื้นที่ภายใต้บริเวณที่ต้องการขุด

Locator flags are placed within paint marks.  
If you find flags outside the borders of locator markings, someone may have tampered with them. Contact your local one-call utility locator service.

##### APWA Color Codes:

- Electric Power Lines
- Gas, Oil, or Steam
- Communication Lines, Cables, or Conduit
- Potable Water
- Reclaimed Water, Irrigation, and Slurry Lines
- Sewer and Drain Lines
- Temporary Survey Markings
- Proposed Excavation

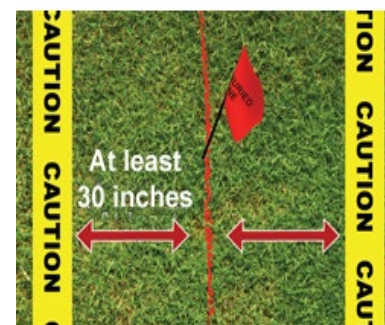

ตัวอย่างการทำ Located marker ตามมาตรฐาน American Public Works Association (APWA)

- ติดต่อหน่วยงานที่เป็นเจ้าของระบบสาธารณูปโภค หรือ เจ้าของที่ดิน ที่เกี่ยวข้องทราบถึงกิจกรรมที่กำลังจะดำเนินการล่วงหน้าอย่างน้อย 2 วันทำการ
- ดำเนินการตามมาตรการใบอนุญาตทำงาน (Work Permit) ที่เกี่ยวข้อง
- ติดตั้งแสงสว่าง ป้ายเตือน สัญญาณเตือน กรวยจราจร (ดูเพิ่มเติมที่ข้อ 4.2 การควบคุมจราจร (Traffic Management)ตามลักษณะของงานก่อสร้างเพื่อให้เกิดความปลอดภัยตลอดเวลาทำงาน รวมถึงจัดให้มีสัญญาณไฟสีส้มหรือป้ายสีสะท้อนแสงเตือนอันตรายให้เห็นได้ชัดเจนในเวลากลางคืน
- ตรวจสอบประสิทธิภาพการทำงานของเครื่องจักร ไม่ให้มีส่วนใดยื่นออกไปนอกพื้นที่ที่กั้นไว้ จนก่อให้เกิดสภาวะที่เป็นอันตราย สายไฟฟ้า สายสาธารณูปโภคต่างๆ หรือ บุคคลภายนอกได้ และต้องไม่ให้ส่วนใดส่วนหนึ่งของเครื่องจักรไปสัมผัสกับสายไฟฟ้า ตามระยะปลอดภัยที่ยอมรับได้
- กรณีทำการก่อสร้างก่อสร้างบนพื้นต่างระดับที่มีความสูงตั้งแต่ 1.2 เมตรขึ้นไป ต้องจัดให้มีบันไดหรือทางลาด พร้อมทั้งติดตั้งราวกันและรั้วกันกันตกที่มั่นคงแข็งแรง ปิดกั้นพื้นที่ เพื่อป้องกันคน เครื่องจักร หรือยานพาหนะ

ตกลงไปในร่องขุด บันไดสำหรับการขึ้น-ลงจะต้องมีลักษณะมั่นคงแข็งแรง ความลาดชันไม่เกิน 1: 3 และมีความสูงยื่นพ้นจากขอบบ่อ อย่างน้อย 90 เซนติเมตร ทุกกระยะ ตลอดร่องขุดไม่ควรไถลกันเกิน 8 m หรืออย่างน้อย 2 อัน หัว-ท้าย

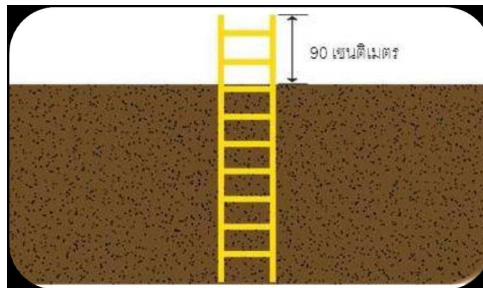

- กรณีต้องมีผู้ลงไปปฏิบัติงานในร่องขุดที่ปราศจากโครงสร้างชั่วคราวรองรับและลึกกว่า 1.2 เมตร ผนังร่องขุดนั้น ต้องทำเป็นแบบลาดเอียง
- ติดตั้งเครื่องสูบน้ำ เพื่อป้องกันพื้นที่ขุด ไม่ให้มีน้ำขังในบริเวณพื้นที่ขุด, ร่องขุด, หรือหลุมเจาะ และต้องคอยตรวจสอบอุปกรณ์ระบายน้ำว่าอยู่ในสภาพพร้อมใช้งานด้วย สำหรับน้ำที่ถูกระบายออกจากบริเวณที่กระทำการขุด หากไม่มีสารปนเปื้อนสามารถปล่อยลงสู่ลำคลองสาธารณะได้ แต่หากมีสารปนเปื้อนก็ควรมีบ่อกักน้ำเพื่อไม่ให้ไหลกระจายสู่ลำคลองสาธารณะและนำไปตรวจสอบและกำจัดให้ถูกวิธีโดยเป็นไปตามกฎหมาย
- จัดให้มีการถ่ายเทอากาศและแสงสว่างที่เพียงพอและเหมาะสมในร่องขุด (ดูเพิ่มเติมที่ข้อ XXX เรื่องการทำงานในที่อับอากาศ)
- ตรวจสอบความแน่น/มั่นคงของร่องขุด (Trench) เพื่อไม่ให้เกิดการพังทลาย ที่อาจก่อให้เกิดอันตรายแก่ผู้ปฏิบัติงาน ถนน และผู้ใช้เส้นทางโดยรอบ
- สำหรับร่องขุด หลุม หรือบ่อ ที่มีความลึกมากกว่า 2 เมตร ต้องมีการคำนวณ ออกแบบ และกำหนดขั้นตอนการดำเนินการโดยวิศวกร เช่นการใช้ ปลายเหล็ก แผ่นเหล็ก (Sheet pile) หรืออุปกรณ์ค้ำยันอื่นๆ เพื่อป้องกันการพังทลายของร่อง หลุม หรือบ่อ ชั่วคราว



- ตรวจสอบ พื้นที่ที่ทำการขุด , พื้นที่ใกล้เคียง และอุปกรณ์ป้องกัน เป็นประจำทุกวันก่อนเริ่มปฏิบัติงาน ตามความเหมาะสมตามช่วงเวลา โดยเฉพาะหลังจากพายุฝนหรือเหตุการณ์อื่นๆ ที่อาจทำให้เกิดอันตราย
- ห้ามลงไปทำงานในร่องขุด หลุม บ่อ คู หรือพื้นที่ที่มีลักษณะเดียวกัน ที่มีขนาดกว้างน้อยกว่า 75 ซม. และลึกมากกว่า 2 เมตรขึ้นไป



### 3.5.3.2 งานขุดร่อง หลุม หรือบ่อ

- สำหรับการปฏิบัติงานใกล้รถขุด (Excavator) จะต้องจัดให้มีผู้ให้สัญญาณอย่างน้อย 1 คน เพื่อปฏิบัติหน้าที่ประสานงานกับผู้ขับขุด และดูแลไม่ให้มีผู้ใดปฏิบัติงานใต้แขนของรถขุด (Excavator Arm/Boom) หรือด้านหลังรถ หรือรัศมีอันตราย (Danger Area) รวมถึงสิ่งที่จะก่อให้เกิดอันตราย ในระยะอย่างน้อย 50 เซนติเมตร โดยรอบรถขุด

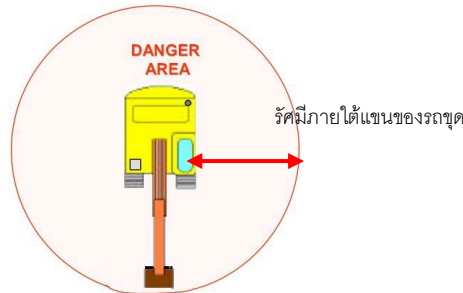

- เพื่อป้องกันร่องขุดที่อาจพังทลายจากการแบกรับน้ำหนักที่มากเกินไป เครื่องจักร หรือรถขุด ที่ปฏิบัติงานใกล้ขอบของร่องขุดนั้นควรจะต้องห่างจากขอบของร่องขุดอย่างน้อย 0.60 – 1.20 เมตร

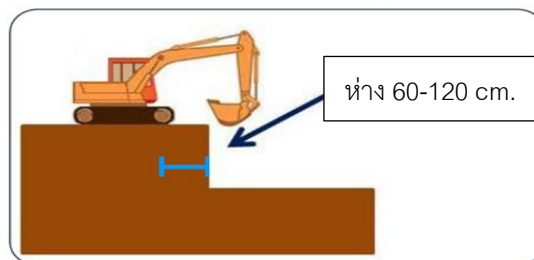

- ตรวจสอบชนิดของดินที่ทำการขุดหรือเจาะร่องขุด ว่าเป็นดินชนิดไหน เพื่อให้มั่นใจในเสถียรภาพของพื้นลาดเอียงของการขุดและการทำร่องขุด

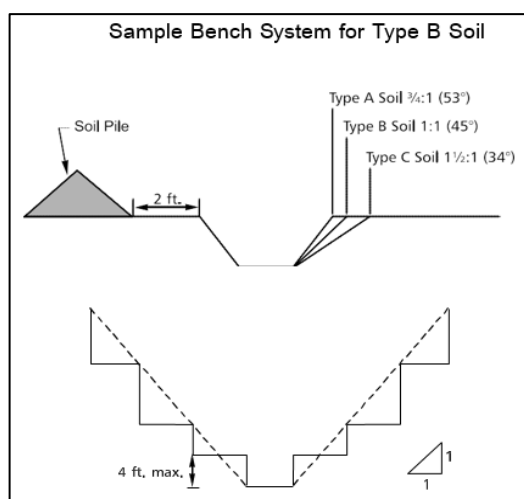

#### Classification of Soil and Rock:

a) A competent worker must classify each soil and rock deposit before and during excavation as one of the following soil types:

- Type A—clay and cemented soils
- Type B—angular gravel, silt loam, crushed rock, etc.
- Type C—gravel, sand, submerged soil, etc.

- การกองดินที่ขุดขึ้นมา ควรวางห่างจากปากหลุมประมาณ 2-3 ฟุต และความลาดเอียงของกองดินให้พิจารณาจากสภาพดินว่าเป็นดินร่วน หรือดินเหนียว ปกติไม่ควรกองเอียงเกิน 30-45 องศา ตามชนิดของดิน
- ในการขุดร่อง ให้ผนังดินมีความลาดเอียง 30-45 องศาตามชนิดของดิน

- ต้องตรวจสอบสภาพของรถขุด เช่น ระดับน้ำมันหล่อลื่น ระบบเบรก ระบบไฮดรอลิค สัญญาณเตือนอันตราย สมรรถนะของเครื่องจักร ก่อนการนำรถขุดไปใช้งาน และบำรุงรักษาตามแผนที่กำหนด
- เมื่อเสร็จสิ้นการปฏิบัติงาน ให้จอดรถขุดโดยให้ Bucket วางบนพื้น และปล่อยความดันในระบบทั้งหมด ทำความสะอาด พื้นที่บริเวณที่ทำการขุด บริเวณทางเดิน และบริเวณปฏิบัติงาน ที่มีผู้ปฏิบัติงานอยู่ให้เรียบร้อย
- ผู้ให้สัญญาณ จะต้องรู้จักวิธีการส่งสัญญาณมือที่ใช้ในการเคลื่อนย้ายอย่างถูกต้อง และต้องสวมใส่อุปกรณ์คุ้มครองความปลอดภัยส่วนบุคคล เช่น หมวกนิรภัย รองเท้านิรภัย และถุงมือหนัง ตามความเหมาะสม

### สัญลักษณ์การใช้สัญญาณมือกับผู้ขับรถขุด

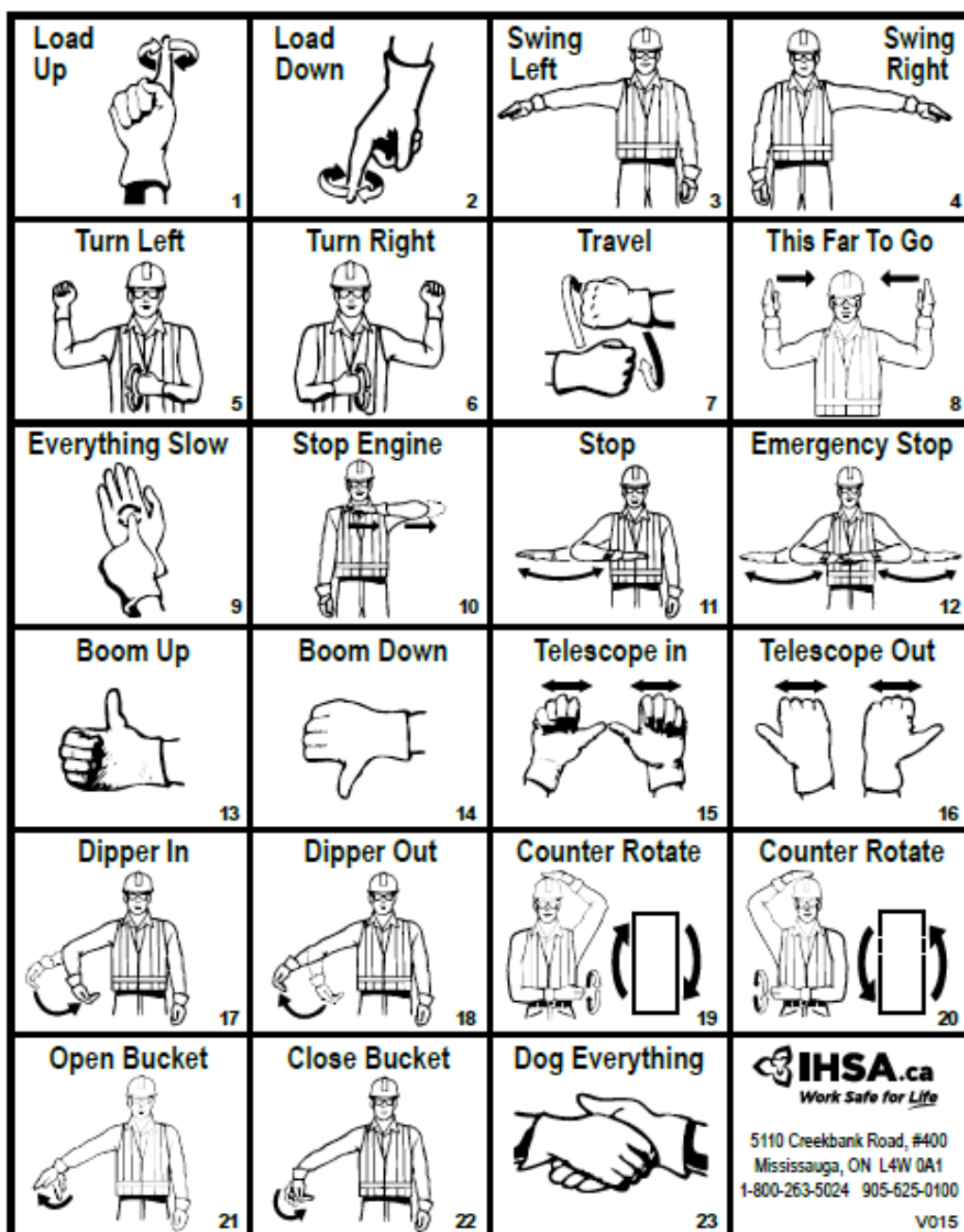

### 3.5.3.3 การขุดดินเพื่อ verify หาแนวท่อส่งก๊าซธรรมชาติ

- งานที่มีการขุดเจาะผิวให้ลึกลงไปมากกว่า 30 ซม. ได้แก่ การขุด การปักหลัก การตอกเข็มหรือเสาไฟ และงานอื่นๆที่มีลักษณะเดียวกัน ต้องมีการขออนุญาตทำงานขุดเจาะ (work permit) ก่อนเริ่มงานทุกครั้ง
- ทบทวนแบบ PID ในพื้นที่บริเวณที่จะทำการขุด เพื่อสำรวจ แนวท่อที่อยู่บนดินและใต้ดิน ,สายเคเบิล ,ท่อสายไฟ ที่อยู่ในพื้นที่ใกล้เคียง



- ต้องมีการ Verify ด้วย **Pipe locator** ที่ความลึกอย่างน้อย 1.5 ม. รอบบริเวณที่จะทำการขุดเจาะ หากมีข้อมูลที่เชื่อถือได้ว่าอาจมีอุปกรณ์ เช่น ท่อก๊าซ สายไฟฟ้า หรือสายระบบ Instrument ต้องขุด verify จนกว่าจะพบอุปกรณ์ดังกล่าว และจัดเตรียมมาตรการป้องกันเป็นที่เรียบร้อย จึงจะอนุญาต
- เมื่อ Verify ระบุตำแหน่งแนวท่อด้วย **Pipe Locator** แล้ว ต้องยืนยันตำแหน่งอีกครั้ง โดยใช้**เหล็กแทงสำรวจ**ที่มีหัวกลมมน (ป้องกันการสร้างความเสียหายแก่ Coating) โดยในการระบุตำแหน่งต้องระบุให้ได้ทั้งความลึกด้านบนหลังท่อและขอบเขตด้านข้างของท่อ เมื่อได้ตำแหน่งเรียบร้อยแล้ว ให้ทำเครื่องหมาย และหมุด ตำแหน่งที่ตรวจพบ โดยควร Verify อย่างน้อย 2-3 จุด
- ใช้รถ **Backhoe** ขุดดินบริเวณหลังแนวท่อ โดยขุดทีละ 0.50 เมตร และใช้**เหล็กแทงสำรวจ**หาตำแหน่งความลึกที่แน่นอนของแนวท่อ หรือสาย Fiber Optic อีกครั้ง หากไม่พบให้ดำเนินการขุดต่ออีก ครั้งละ 0.50 เมตร และใช้เหล็กแทงสำรวจเหมือนเดิม เมื่อระยะดินอยู่บนหลังท่อเหลือประมาณ 0.5-1 เมตร ให้ขุดดินจากแนวด้านข้างของท่อให้เป็นร่องแทน จนเปิดเห็นผิวด้านข้างของท่อ จากนั้นใช้แรงงานคนขุดลอกดินที่อยู่บนหลังท่อออกโดยการโยนลงร่องด้านข้างแทน จนเห็นหลังท่ออย่างชัดเจน (**ห้ามใช้รถ Backhoe ขุดลอกดินหลังแนวท่อที่มีระยะเหลือน้อยกว่า 0.5 เมตรอย่างเด็ดขาด**)
- หากพบอุปสรรคที่เหล็กแทงสำรวจ ไม่สามารถแทงผ่านหาแนวท่อได้ ให้ใช้วิธีอื่นที่ช่วย เช่น **การใช้น้ำฉีด (Water Jet)** หรือ **การใช้มือขุด** เพื่อระบุตำแหน่งท่อที่แน่นอนให้ได้ ก่อนการอนุญาตให้ใช้เครื่องจักรหนักขุด
- หยุดการปฏิบัติงานและรายงานให้ผู้ควบคุมทราบ หากไม่สามารถหาตำแหน่งท่อที่แน่นอนได้ หรือพบอุปสรรคที่ไม่สามารถดำเนินการได้ต่อ หรือหากเกิดอันตรายที่ไม่สามารถจัดการได้หรือที่ไม่คาดคิด (เช่น, พบท่อหรือสายไฟที่ไม่สามารถระบุเจ้าของได้, การสัมผัสโดนระหว่างเครื่องจักรขุดและท่อหรือสายไฟ)
- หากพบปัจจัยอื่นๆที่อาจมีผลกระทบต่อความปลอดภัยของท่อฯ เช่น Leak, corrosion, ดินทรุด อาจต้องลดความดันในท่อลงก่อนลงมือทำงาน และหากพบค่า LEL สูงเกินกว่า 10% ห้ามดำเนินการใดๆต่อ

#### 3.5.3.4 การขุดเปิดตามแนวท่อก๊าซธรรมชาติเป็นแนวยาว

- หากต้องการขุดเปิดดินยาวตามแนวท่อ ต้อง verify หัวท้ายให้เห็นแนวท่อก่อนอย่างน้อย 2-3 จุด แล้วจึงใช้ back hoe ขุดเปิดหัวท้ายในระยะ 30 เมตร เพื่อให้เห็นท่อ โดยให้รถ back hoe ทำการขุดแบบเดินถอยหลังตามแนวที่ marking ไปตลอด
- ให้อุปกรณ์พิเศษที่ทำขึ้นมาครอบลงบนท่อเพื่อป้องกันบั้งที่ของ back hoe กระทบท่อได้
- หลังจากครอบท่อแล้ว ใช้รถ back hoe ตักดินออกจากหลุมข้างข้างท่อจนท่อลอย ใช้ Support / กระสอบทราย รองใต้ท่อเพื่อป้องกันไม่ให้ท่อบุบหรือทรุดตัว และต้องใส่ Support ทุกระยะไม่เกิน 3 เมตร ทั้งนี้ต้องหนุนท่ออื่นๆ ที่อยู่ข้างเคียงซึ่งได้รับผลกระทบจากการขุดด้วย

#### 3.5.3.5 ขั้นตอนงานกลบ (Backfill)

- ฝังกลบรอบท่อด้วยทรายละเอียด เช่น ทรายถม และทรายที่ใช้ในการฝังกลบจะต้องไม่มีเศษหินหรือวัสดุอื่นที่จะเป็นอันตรายต่อ Coating ในการถมต้องมีทรายล้อมรอบท่อน้อยกว่า 50 ซม. จากนั้นบดอัดทรายโดยใช้เครื่องบดอัดขนาดเล็ก (Vibrator)
- วาง Warning Tape บนทราย แล้วกลบดินพร้อมบดอัดจนถึงระดับเดิมด้วยดินเดิมที่ขุดขึ้นมา
- วาง Concert Slab เหนือแผ่น Warning Tape 10 cm (หรือตามระดับความลึกเดิม)
- ระยะที่เกินกว่า 50 ซม. ให้ถมด้วยดินพร้อมทำการบดอัดดินเป็นชั้นๆ ความหนาชั้นละไม่เกิน 30 ซม. ด้วยเครื่องบดอัดขนาดเล็กเช่นกัน
- วัดความลึกของระดับหลังท่อทุกๆ ระยะ 3 เมตร เทียบกับระดับอ้างอิงที่ไม่มีการทรุดตัว เช่น เสาขยายสัญญาณโทรศัพท์ เป็นต้น เก็บไว้เป็น Record
- ห้ามไม่ให้มีผู้ใดปฏิบัติงานอยู่บริเวณด้านหน้า และด้านหลังของเครื่องบดอัด หรือรถบดอัด ระหว่างการดำเนินการบดอัดพื้นในขั้นตอนคืนสภาพพื้นที่

### 3.5.3.6 การติดตั้งเสาเข็มพืด (Sheet Pile)

เป็นที่ทราบกันว่าชั้นดินในเขตกรุงเทพมหานครและปริมณฑล ลึกลงไปจากผิวดินประมาณ 10.00-12.00 เมตร เป็นดินเหนียวที่มีค่าความเชื่อมั่นและรับแรงเฉือนน้อย การสร้างระบบกำแพงกันดินเพื่อป้องกันการพังทลายของดินเมื่อมีการก่อสร้างใต้ดิน ระบบโครงสร้างชั่วคราวป้องกันดินพังจึงต้องถูกนำมาใช้ รูปแบบหนึ่งที่ยอมรับใช้คือ แผ่นเหล็กซีพไพล์ (Sheet Pile Walls) ระบบ Brace cut

#### 1. ระบบโครงสร้างกำแพงกันดิน Sheet Pile With BraceCut

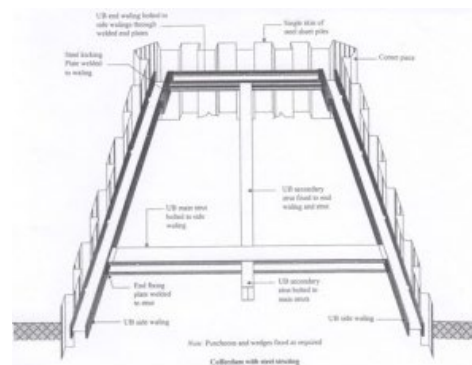
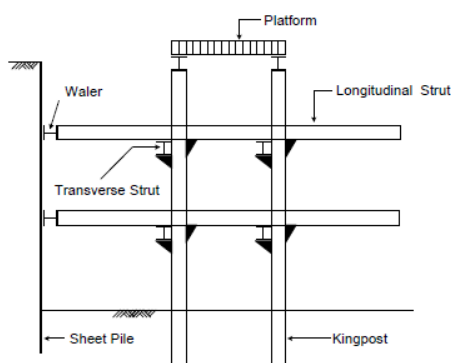

- เสาค้ำยันหลัก (King Post) ที่ทำการตอกเพื่อรับน้ำหนักที่ถ่ายจากค้ำยัน (Strut) ต้องมีความยาวตามกำหนดและได้แนวตั้ง
- ค้ำยัน(Strut) และรัดรอบ (Wale) ต้องได้แนวตรงเพื่อให้สามารถถ่ายแรงได้ตามแนวแกนตามวัตถุประสงค์
- แนวการเชื่อมของโครงสร้างที่เป็นเหล็กต้องเชื่อมให้ได้ความยาวและขนาดการเชื่อมที่ได้รับการออกแบบ มาอย่างเคร่งครัด เพื่อความแข็งแรงและความปลอดภัยของโครงสร้าง

#### 2. การก่อสร้างกำแพงกันดิน

การออกแบบและก่อสร้าง ต้องอาศัยข้อมูลจากการสำรวจชั้นดิน การออกแบบจากผู้มีประสบการณ์โดยตรง และการควบคุมการก่อสร้างทุกขั้นตอน ตั้งแต่การเตรียมสถานที่ วางแนวการปักตอก Sheet Pile งานติดตั้งโครงสร้างส่วนประกอบ และการอัดแรง pvc-load ด้วย Kirin Jack แต่ละขั้นตอนต้องควบคุมดูแลอย่างใกล้ชิด

- ผู้ปฏิบัติงานในทุกขั้นตอนต้องมีความชำนาญ และต้องใช้ความระมัดระวังเป็นอย่างสูง ในการปฏิบัติงาน โดยต้องมีวิศวกรควบคุมงาน ฝ้าติดตาม และตรวจสอบอย่างใกล้ชิดตลอดเวลาเพื่อให้งานทุกขั้นตอนได้คุณภาพ และความปลอดภัยอย่างสูง
- สืบหาข้อมูลว่าบริเวณใต้ดินนั้นๆมีระบบสาธารณูปโภคอยู่หรือไม่เช่นท่อไฟฟ้า ท่อประปา ถ้ามีต้องทำการเคลื่อนย้ายให้พ้นจากแนวพื้นที่ก่อสร้างก่อน เพื่อป้องกันความเสียหายที่จะเกิดขึ้น
- เลือกเครื่องมือให้เหมาะสมกับสภาพหน้างานเช่น เครื่องตอกและถอนแผ่นเหล็กพืด (Sheet Pile) ในปัจจุบันนิยมใช้รถแบคโฮขนาด Pc300,Pc.500 ติดตั้งหัวไวโรโบร์ (Vibro Hammer) ซึ่งมีความสะดวกในการเคลื่อนย้าย ใช้พื้นที่ในการทำงานไม่มากนัก และควรจัดพื้นที่สำหรับทางขนส่งดินขุดออกจากหลุมขุดด้วย

- การทำแนวการตอก Sheet Pile โดยทั่วไปให้ห่างจากแนวท่อส่งก๊าซประมาณ 1.00 -1.50 เมตรตามความเหมาะสม
- บักแผ่นเหล็กพืด( Sheet Pile) ตามแนวที่วางไว้และทำการตอกแผ่นเหล็กพืด( Sheet Pile)ที่ละแผ่นให้ได้ระดับที่ต้องการ
- ติดตั้งเหล็กรั้วรอบ(Wale) และเหล็กค้ำยัน(Strut) วางตามแนวที่กำหนดและทำการเชื่อมติดกันที่จุดต่อในส่วนเหล็กค้ำยันในช่วงกลางหลุมขุดต้องมีการติดตั้ง Kirin Jack เพื่อการอัดแรงค้ำยัน(Pre-load)ให้เกิดการอัดออกทุกทิศทางของกำแพงกันดิน
- ในการยกแผ่น Sheet Pile หากใช้รถ Back hoe หรือ รถเครน ในการยก ให้ปฏิบัติตามรายละเอียดข้อ 4.6 เรื่อง งานยกหรือเคลื่อนย้ายวัสดุด้วยรถยก/เครน รวมถึงจัดให้มีผู้ควบคุมทิศทางการหมุนหรือแกว่งของแผ่น Sheet Pile ในระหว่างการยก โดยใช้เชือก(tag line)
- ในกรณีที่มีการติดตั้งหรือเคลื่อนย้าย แผ่น Sheet pile ใกล้สายไฟฟ้า หรือ เสาส่งคลื่นคมนาคม ให้เว้นระยะห่างตามที่ กฎหมายกำหนด ตามรายละเอียดข้อ 4.6 เรื่อง งานยกหรือเคลื่อนย้ายวัสดุด้วยรถยก/เครน
- ในขั้นตอนการประกอบหากมีการเชื่อมด้วย ให้ปฏิบัติตามรายละเอียดข้อ XXXXX เรื่องการเชื่อมโลหะ
- เมื่อพบเห็นสัญญาณ เตือนอันตราย การเคลื่อนตัวของ Sheet pile ที่อาจจะเกิดอันตราย ต้องหยุดการทำงานและเคลื่อนย้ายคนออกจากบริเวณนั้นทันที



การปักแผ่นSheet Pile ด้วยรถแบคโฮติดหัวVirbro



รูปการติดตั้งเหล็กค้ำยัน (Strut) และ Kirin Jack

### 3. การตรวจสอบเสถียรภาพ ของกำแพงกันดิน ( Sheet Pile Wall Stability )

หลังจากที่มีการติดตั้งโครงสร้างระบบกำแพงกันดินแล้วเสร็จ ต้องมีการตรวจสอบทั้งวัสดุและวิธีการในการติดตั้งอย่างเคร่งครัด หลังจากนั้นเมื่อมีการขุดดินและมีการลงไปทำงานในพื้นที่ภายในกำแพง โครงสร้างกำแพงกันดิน จะอยู่ในสภาวะรับน้ำหนักกระทำทั้งจากแรงดันดินที่พยายามเคลื่อนตัวเข้าหาหลุมขุดและมีแรงสั่น สะเทือนจากเครื่องจักรหรือการสัญจรของยานยนต์ หรือน้ำหนักบรรทุก จาก Surcharge Load รวมทั้งจากน้ำฝนที่จะช่วยเพิ่มน้ำหนักกดลงในดินรอบกำแพง ที่จะส่งผลต่อการเคลื่อนตัวเข้าหากันให้เกิดการเสียรูปของกำแพง

จากปัจจัยต่างๆที่กล่าวมา มีผลที่จะก่อให้เกิดการวิบัติหรือพังลงของโครงสร้างกำแพงกันดิน ซึ่งจะเกิดความเสียหาย ทั้งชีวิตและทรัพย์สินเป็นอันมาก จึงต้องมีมาตรการควบคุมและเฝ้าติดตามไม่ให้เกิดเหตุขึ้นโดยการจัดทำแผนตรวจสอบเสถียรภาพของกำแพงกันดิน เพื่อเฝ้าระวังการเกิดเหตุ โดยตรวจสอบดังนี้



- ติดตั้ง Inclinometer เพื่อตรวจสอบการเคลื่อนตัวของกำแพงกันดินเพื่อนำข้อมูลมาใช้คำนวณหาการเคลื่อนตัวของดิน ทุก 1 ครั้ง/สัปดาห์ หรืออาจมากกว่า โดยกำหนดตำแหน่งและจำนวนการติดตั้งให้เหมาะสม
- ติดตั้งอุปกรณ์เพื่อตรวจสอบการทรุดตัวของดินรอบกำแพงกันดิน ( Surface Settlement )
- ทำการคำนวณเพื่อคาดการณ์การเคลื่อนตัวของดินสูงสุดและแบ่งการเฝ้าระวังเป็นช่วงต่างๆเช่นเมื่อมีการเคลื่อน 75% จากการคาดการณ์ ต้องดำเนินการอย่างไร 85% จากการคาดการณ์ต้องดำเนินการอย่างไรหรือเมื่อเข้าใกล้ 100% จากการคาดการณ์ ต้องดำเนินการอย่างไร โดยต้องจัดทำเป็นระเบียบปฏิบัติให้ชัดเจน

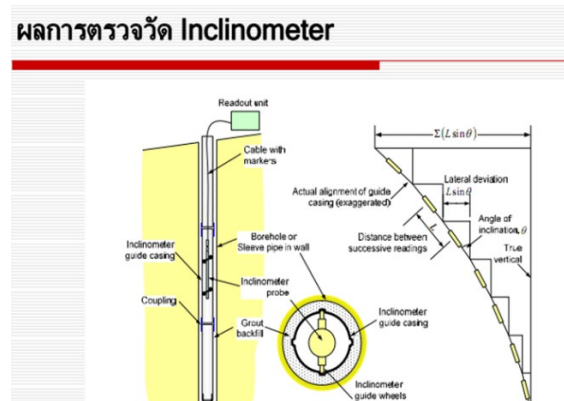

#### 4. การรื้อถอนโครงสร้างกำแพงกันดิน :

หลังจากทำการก่อสร้างโครงสร้างได้ดินแล้วเสร็จ เราต้องทำการรื้อถอนโครงสร้างกำแพงกันดินชั่วคราวออก โดยมีขั้นตอนดังนี้

- ถมดินลงไปในบ่อหลุมชุดให้ถึงระดับใต้ค้ำยัน
- รื้อถอนค้ำยันและเหล็กตรึงรอบออก
- ถมดินหรือทรายให้เต็มระดับดินรอบหลุมชุด
- ถอนแผ่นเหล็กพืด ( Sheet Pile ) ออกโดยเรียงลำดับตามแนวที่ละแนว
- ในกรณีที่มีการปักแผ่นเหล็กพืด ( Sheet Pile ) ในระดับลึกมากเช่น 10.00 เมตรขึ้นไปควรคำนึงถึงการเคลื่อนตัวของดินด้วย วิธีหนึ่งที่จะทำการป้องกันการเคลื่อนตัวของดินคือการอัดน้ำปูน ลงไปที่ระดับปลายความลึกแผ่น เพื่อแทนที่ช่องว่างของดิน น้ำปูนมีส่วนผสมของ Cement และ Bentonite โดยต่อท่อ Tremie pipe และใช้เครื่อง Grout Pump อัด Cement Bentonite ลงไปในขณะที่ทำการถอนแผ่นให้น้ำปูนล้นขึ้นมาถึงพื้นด้านบน โดยมีระยะห่างการส่งท่อลงใต้ดินทุกๆ 5.00 เมตร
- ทำการถอนแผ่นออกทีละแถวจนแล้วเสร็จ

### 3.6 งานยกหรือเคลื่อนย้ายวัสดุ (Material Lifting)

#### 3.6.1 งานยกหรือเคลื่อนย้ายวัสดุ (Material Lifting) ด้วยเครน

##### 3.6.1.1 อันตรายที่อาจเกิดขึ้น

- วัสดุสิ่งของที่ยกขึ้นหรือหล่นทับ ได้รับความเสียหาย บาดเจ็บหรือเสียชีวิต
- ไม่สามารถรับน้ำหนักของที่ยกขึ้นไป ซึ่งเกินกว่าความสามารถจะยกได้ หรือรถเครนล้ม
- พนักงานปีนขึ้น-ลงทำให้เกิดการรลย
- เกิดอาการเกร็ง และอาการล้าของกล้ามเนื้อ จากการทํางานซ้ำซากจำเจ (Repetitive Strain Injuries หรือ RSI) หรือความล้นสะสมจะทําให้เกิดอาการบาดเจ็บของเส้นเอ็น ข้อ กล้ามเนื้อ และเส้นประสาท สะสม (Cumulative Trauma Disorders หรือ CTD) จนทพพผลภาพถาวรได้
- ถูกไฟฟ้าช้ด เนื่องจากเข้าใกล้สายไฟฟ้าแรงสูงเกินกำหนด

##### 3.6.1.2 อุปกรณ์คุ้มครองความปลอดภัยส่วนบุคคลที่จำเป็น: สำหรับผู้ให้สัญญาณแก่ผู้บังคับปั้นจั่น ผู้ยึดเกาะวัสดุ และ ผู้ควบคุมการใช้ปั้นจั่น

1. หมวกนิรภัย
2. รองเท้านิรภัย
3. ถุงมือ(ตามลักษณะงาน)

##### 3.6.1.3 แนวทางการปฏิบัติเพื่อความปลอดภัย

เครน (Crane) ตามภาษาอังกฤษระทรวงฯ เรียกว่าปั้นจั่น (Cranes or Derricks) หมายถึงเครื่องจักรกลที่ใช้ยกของขึ้นลงตามแนวดิ่ง ประกอบด้วยอุปกรณ์ควบคุมและเครื่องต้นกำลังอยู่ในตัว ปั้นจั่นที่มีหลายประเภท หากแบ่งโดยใช้การเคลื่อนที่เป็นเกณฑ์ได้ 2 ประเภทหลักๆ คือ

1. **ปั้นจั่นแบบอยู่กับที่** หมายถึง ปั้นจั่นที่ประกอบด้วยอุปกรณ์การควบคุมและเครื่องต้นกำลังอยู่ในตัว ซึ่งติดตั้งอยู่บนหอสูง ขาตั้ง หรือบนล้อเลื่อน การใช้งานจะถูกจำกัดตามระยะที่ขาตั้งหรือล้อเลื่อนจะเคลื่อนที่ไปได้ หรือแขนของปั้นจั่นที่ติดบนหอสูงจะยาวไปถึง ปั้นจั่นแบบอยู่กับที่มีมีการนำมาใช้มากในโรงงานอุตสาหกรรม ท่าเรือ และการก่อสร้างตึกสูง
2. **ปั้นจั่นแบบเคลื่อนที่** หมายถึง ปั้นจั่นที่ประกอบด้วยอุปกรณ์ควบคุม และเครื่องต้นกำลังติดตั้งอยู่บนยานที่ขับเคลื่อนในตัวเอง หรือกล่าวได้ว่าติดตั้งอยู่บนยานพาหนะต่างๆ เช่น รถบรรทุก หรือรถตีนตะขาบ เป็นต้น ปั้นจั่นแบบนี้จึงสามารถเคลื่อนที่ไปทำงานในบริเวณต่างๆ ที่อยู่ห่างไกลได้อย่างรวดเร็ว

ถึงแม้ว่าจะแบ่งปั้นจั่นได้เป็น 2 ประเภทหลักๆ แต่ละประเภทยังแบ่งย่อยได้อีกมากมาย อย่างไรก็ตามในการเคลื่อนย้ายวัสดุภายในโรงงานอุตสาหกรรมหรือสถานประกอบการต่างๆ ส่วนใหญ่จะใช้ปั้นจั่นแบบอยู่กับที่ และที่นิยมใช้กันมาก คือ ปั้นจั่นแบบเหนือศีรษะหรือปั้นจั่นสะพาน (Overhead Cranes or Bridge Cranes) และปั้นจั่นแบบขาสูง (Gantry Cranes) ตัวอย่างปั้นจั่นชนิดต่างๆ มีดังนี้



## 1. บันจันแบบอยู่กับที่ : ได้แก่

**1.1 เครนหอสูง (Tower Crane)** ใช้ในงานก่อสร้าง ความสามารถสูงสุดและความสมดุลในการยกจะถูกออกแบบเป็นไปตามทฤษฎีของคาน ภาระงาน=แรง X ระยะทาง ฉะนั้นจะออกแบบให้มีน้ำหนักถ่วง (Counter Weight) ส่วนปลายตรงกันข้ามกับแขนบูมยก



เครนหอสูงหรือ Tower crane

## 1.2 เครนรางเลื่อนเหนือศีรษะ/เครนขาสูง (Overhead-Gentry Cranes)

**1.2.1 เครนรางเลื่อนไฟฟ้าแบบรางเดี่ยว (Monorail Crane)** การทำงานคล้ายกับเครนรางเลื่อนทั่วไป ส่วนที่ต่างออกไปคือมีรางวิ่งเพียงรางเดียว ด้วยการออกแบบลักษณะดังนี้ จึงทำงานได้แค่ทิศทางคือ เดินหน้า-ถอยหลัง-ตามแนวดิ่งขึ้น-และตามแนวดิ่งลง อีกสองทิศทางคือความแนวขวางซ้ายและตามแนวขวางขวาขนย้ายของไม่ได้ ซึ่งซ้ายขวานี้เครนรางเลื่อนไฟฟ้าเหนือศีรษะจะขนย้ายได้

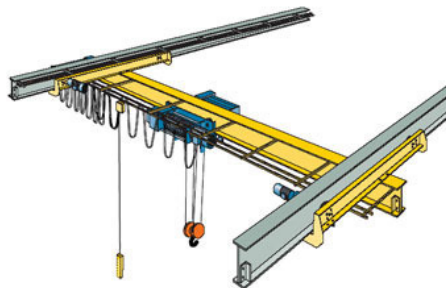

**1.2.2 เครนรางเลื่อนไฟฟ้าแบบขาสูง (Gantry Crane or Semi-Gantry Crane)** การทำงานเหมือนกับเครนรางเลื่อนไฟฟ้า พื้นฐานการเคลื่อนที่ขนย้ายของได้หกทิศทาง ต่างกันที่เครนรางเลื่อนไฟฟ้าถูกติดตั้งรางวิ่ง (Crane Run Way) ไว้กับโครงสร้างสูงกว่าระดับพื้น แต่เครนเลื่อนไฟฟ้าแบบขาสูงยังมีรางอยู่ที่ระดับพื้นและยื่นเฟรมขาขึ้นไปรองรับส่วนปลายสะพานเครน (Bridge Beam)

- หากมีขาคู่ เรียกว่า Gantry Crane
- กรณีมีขาข้างเดียวและอีกข้างหนึ่งมีรางเลื่อนอยู่กับโครงสร้างสูงจากระดับพื้น กึ่งเครนรางเลื่อนไฟฟ้า กึ่ง Gantry Crane เราเรียกว่า Semi-Gantry Crane



## Gantry Crane

## Semi-Gantry Crane

## 1.2.3 เครนติดผนังหรือเครนแบบบูมสวิง (Jib Crane or Wall Crane) -ส่วนมากเป็นเครนขนาดเล็ก

ความสามารถในการยกไม่เกิน 10 ตัน ที่พบเห็นส่วนมากจะถูกติดตั้งค้ำบูมไว้กับโครงสร้างหลักของอาคาร หรือ ยื่นเสาคอลัมน์ขึ้นมาเพื่อติดตั้งค้ำบูม และค้ำบูมสวิงใช้งานได้ในรัศมีมากกว่าครึ่งวงกลมหรือ 180 องศา



## 2. เครนชนิดเคลื่อนที่ (Mobile Cranes)

- **เครนรถ แบบ Terrain Crane** เป็นเครนรถล้อยางขับเคลื่อนทุกล้อ สามารถวิ่งได้เร็วคล้ายรถบรรทุก ทำงานในพื้นที่ขรุขระหรือพื้นที่สมบุกสมบันได้
- **เครนติดรถบรรทุก (Truck Loader Crane)** เครนติดรถบรรทุก มีสภาพทั่วไปเป็นรถบรรทุกทั่วไป การออกแบบทั้งหมดเป็นรถบรรทุกใช้งานเพื่อบรรทุก เพียงแต่ติดตั้งเครนร่วมด้วย สามารถยกของขึ้นลงได้ด้วยตนเอง บางครั้งเรียกว่า Boom Truck(USA) , Truck Loader Crane(Japan) , Vehicle Loading(Australia) คนไทยมักเรียกว่ารถเฮียบ เพราะเป็นยี่ห้อแรกของ สวีเดนที่นำเข้าไทย (Hiab = Hydraliska Industrial AB) และบางครั้งติดกระเช้าไว้สำหรับให้คนขึ้นไปทำงานบนที่สูง



รถเครนตีนตะขาบ  
(Crawler Crane)



รถเครนแบบ Truck Crane หรือ  
Rough Terrain Crane



เครนติดรถบรรทุก (Truck  
Loader Crane)

### 3.6.1.4 แนวทางการปฏิบัติเพื่อความปลอดภัยความปลอดภัยในการใช้บันจัน

#### 3.6.1.4.1 ตรวจสอบตามกฎหมาย

ต้องมีการตรวจสอบบันจันที่มีการใช้งานเป็นประจำ ทุก 3 เดือน ตามแบบที่กรมแรงงานกำหนด โดยมีวิศวกรที่ได้รับใบอนุญาตประกอบวิชาชีพวิศวกรรมควบคุม เป็นผู้รับรองผลการตรวจสอบ และเก็บหลักฐานไว้ให้เจ้าหน้าที่ตรวจสอบด้วย ห้ามใช้อุปกรณ์ที่ไม่ได้มาตรฐานและไม่ได้รับการตรวจสอบโดยเด็ดขาด

#### 3.6.1.4.2 การตรวจสอบเพื่อความปลอดภัยในการปฏิบัติงาน

##### 1. ตรวจสอบพื้นที่

- ตรวจสอบสภาพพื้นที่หน้างานให้อยู่ในสภาพที่ปลอดภัย ทั้งเรื่องสภาพความอ่อนนุ่มของพื้นดิน งานซ้ำซ้อนในพื้นที่สิ่งกีดขวาง สภาพอากาศ ห้ามยกขณะมีฝนตกหรือลมแรง หรือครีမ်ฝน หรือฟ้าคะนอง กรณีถ้าเป็นดินอ่อนอาจใช้วิธีอัดแน่น วางลูกระนาดไม้ ปูแผ่นเหล็กทั่วบริเวณ หรือวิธีอื่นที่เหมาะสม
- จัดทำเครื่องหมายแสดงเขตอันตราย หรือปิดล้อมพื้นที่โดยรอบจุดที่ตั้งเครื่องจักร และติดตั้งสัญญาณไฟอย่างน้อย 4 จุดโดยรอบ อย่างน้อย 2 เมตร นับจากรัศมีการใช้แขนกล พร้อมติดป้ายเตือนลูกจ้างให้ระวังอันตรายอันอาจเกิดขึ้นในรัศมีของส่วนที่หมุนได้
- ตรวจสอบระยะห่างของสายไฟฟ้าแรงสูง ให้รักษาระยะห่างของโครงสร้างที่อยู่ในรัศมีทำงานของแขนไม่น้อยกว่าระยะห่างที่กฎหมายกำหนด
- ถ้าบันจันหรือวัสดุที่จะยกตั้งอยู่ใกล้เสาส่งคลื่นโทรคมนาคม ต้องตรวจตัวบันจันและวัสดุนั้นว่าเกิดประจุไฟฟ้าเหนี่ยวนำหรือไม่ ถ้าพบว่ามีประจุไฟฟ้าเหนี่ยวนำที่ตัวบันจันและวัสดุที่จะยก ให้ต่อสายตัวนำกับบันจันและวัสดุนั้นให้ประจุไฟฟ้าไหลลงดิน ตลอดเวลาที่มีการใช้บันจันทำงานใกล้เสาส่งคลื่นโทรคมนาคม
- การปฏิบัติงานตอนกลางคืนควรมีไฟแสงสว่างให้เพียงพอทั่วบริเวณที่ปฏิบัติงาน แต่แสงไฟต้องไม่รบกวนการปฏิบัติงานของผู้ควบคุมบันจัน
- กรณีที่ใช้บันจันบนตึกสูง ต้องมีสัญญาณไฟหรือสัญญาณบอกตำแหน่งให้เครื่องบินทราบ
- ตรวจสอบไม่ให้มีสิ่งของกีดขวางเส้นทางเคลื่อนของล้อของ เครนเหนือศีรษะ

##### 2. ตรวจสอบอุปกรณ์

- บันจันต้องติดตั้งอยู่บนฐานที่มีความมั่นคงแข็งแรง โดยมีวิศวกรที่ได้รับใบอนุญาตประกอบวิชาชีพวิศวกรรมควบคุมเป็นผู้รับรอง
- ติดป้ายบอกพิกัดน้ำหนักยกไว้ที่บันจัน ปิดคำเตือนให้ระวังอันตรายและติดตั้งสัญญาณเตือนอันตรายให้ผู้บังคับบันจันเห็นได้ชัดเจน การใช้บันจันชนิดที่มีการถ่วงน้ำหนักด้านท้าย ห้ามถ่วงเพิ่มจากที่กำหนด
- อุปกรณ์ช่วยยก เช่น โช้ รอกโช้ กัลวาไนท์สลิง สลิงอ่อนเส้นใยสังเคราะห์ ตะขอสลัก ตะขอยก แสมเมอร์ล็อกค มาสเตอร์ลิงค์ อายโบลท์ เฟลทแคลมป์ ฯลฯ เป็นต้น ต้องได้ตามมาตราฐานสากล มีใบรับรองการใช้งาน (Certificate) จากบริษัทผู้ผลิต มีการซ่อมบำรุงและตรวจสอบตรวจสอบสภาพตามที่กฎหมายกำหนด หรือก่อนใช้งาน ไม่นำอุปกรณ์ฯ ที่มีตำหนิมากกว่าค่ายอมรับมาใช้งาน

- บันจันที่มีความสูงเกินสามเมตร ต้องมีบันไดพร้อมราวจับและโครงโลหะกันตก รวมถึงพื้นทางเดินบนบันจันต้องใช้วัสดุชนิดกันลื่น
- ติดตั้งเครื่องดับเพลิงชนิดที่เหมาะสมและใช้งานได้ในห้องบังคับบันจัน
- ถังเก็บเชื้อเพลิงและท่อส่งเชื้อเพลิง ต้องติดตั้งอยู่ในลักษณะที่จะไม่เกิดอันตรายเมื่อเชื้อเพลิงหก ล้น หรือรั่วออกมา
- ห้ามดัดแปลงหรือแก้ไขส่วนใดส่วนหนึ่งของบันจัน อันอาจทำให้บันจันมีความปลอดภัยน้อยลง
- กรณีที่ใช้บันจันชนิดเคลื่อนที่ ก่อนยกเคลื่อนย้ายวัสดุต้องใช้ตีนช้าง (Outtrigger) ยันกับพื้นที่ยึดแน่นแข็งแรงที่มีแผ่นรองรับน้ำหนักอยู่ โดยแรงกดของขาจรดครนข้างที่ใกล้ขึ้นงาน ให้คิดข้างละ 75% ของน้ำหนักกด ส่วนข้างที่อยู่ฝั่งตรงข้ามกับขึ้นงาน ให้คิดข้างละ 50% ยกตัวอย่างเช่น รถครนน้ำหนัก 96 ตัน น้ำหนักถ่วง 135 ตัน ยกของ 49 ตัน ใช้แผ่นรองขาเหล็กขนาด 2ม. X 2ม. ขาจรดครนแต่ละข้างรับน้ำหนักที่  $(96+135+49=280)$  280 ตัน/4 ตร.ม. หรือ 70 ตัน/ตร.ม. ดังนั้นขาจรดครนข้างฝั่งที่ยกของต้องทนแบกน้ำหนักได้อย่างน้อย 75% ของน้ำหนักกด เท่ากับ 52.5 ตันต่อตารางเมตร ขาจรดครนข้างฝั่งตรงข้ามคำนวณที่ 50% เท่ากับ 35 ตันต่อตารางเมตร



### 3. ความพร้อมผู้ปฏิบัติงาน

- ผู้ปฏิบัติงานเฉพาะ ที่เกี่ยวข้องได้แก่ 1. ผู้บังคับบันจัน 2. ผู้ให้สัญญาณแก่ผู้บังคับบันจัน 3. ผู้ยึดเกาะวัสดุ 4. ผู้ควบคุมการใช้บันจัน ต้องผ่านการอบรมและได้รับใบอนุญาตเป็นลายลักษณ์อักษรจากหน่วยงานที่ขึ้นทะเบียนกับทางราชการ
- ผู้บังคับบันจัน ต้องเป็นผู้ที่มีสุขภาพแข็งแรง สายตาปกติ ตาไม่บอดสี การได้ยินปกติ
- **ผู้บังคับบันจัน** ต้องมีความเข้าใจในการสวิงบูม การยื่นบูม หรือการเปลี่ยนทิศทางของจุดศูนย์กลางถ่วง ข้อกำหนดพิสัยต่างๆของบันจัน และศึกษาเข้าใจวิธีการอ่าน Load chart ที่ยกได้ในทิศทางต่างๆ เป็นอย่างดี
- **ผู้ให้สัญญาณมือ** การใช้บันจัน ควรยืนในจุดที่สามารถมองเห็นได้ชัดเจนเสมอ และหันหน้าไปทางผู้บังคับบันจัน และต้องมีนกหวีดติดตัวเพื่อการแจ้งสัญญาณเตือน
- สวมใส่อุปกรณ์คุ้มครองความปลอดภัยส่วนบุคคล ตามความเหมาะสมของงาน เช่น หมวกนิรภัย รองเท้านิรภัย และถุงมือหนัง เป็นต้น
- ผู้ปฏิบัติงานทั้งผู้บังคับบันจัน ผู้ให้สัญญาณ ผู้ยึดเกาะ ต้องเป็นผู้ชำนาญการและมีความสัมพันธ์กันเป็นอย่างดี ในการส่งสัญญาณต่างๆ และควรเป็นสัญญาณมาตรฐานสากลที่ใช้กันอยู่
- การใช้บันจันมากกว่า 2 เครื่องยกของร่วมกัน ให้ใช้สัญญาณมือผู้ควบคุมการเคลื่อนย้ายเพียงคนเดียว
- ให้ใช้วิทยุสื่อสาร หากผู้ให้สัญญาณมือ หรือควบคุมบันจัน ไม่สามารถมองเห็นกันได้ชัดเจน
- ห้ามคนนั่งหรือขึ้นไปกับของที่จะยกเด็ดขาด เนื่องจากสลิงอาจขาดได้ ขณะที่ไม่มีอุปกรณ์ความปลอดภัยมาช่วย
- ห้ามผู้ไม่มีส่วนเกี่ยวข้องเข้าไปในพื้นที่ปฏิบัติงานเกี่ยวกับ crane ยกเว้นว่าจะได้รับมอบหมาย

สัญลักษณ์การใช้สัญญาณมือในการเคลื่อนย้ายวัสดุด้วยปั้นจั่น

<b>Load Up</b>  1	<b>Load Down</b>  2	<b>Load Up Slowly</b>  3	<b>Load Down Slowly</b>  4	<b>Boom Up</b>  5	<b>Boom Down</b>  6
<b>Boom Up Slowly</b>  7	<b>Boom Down Slowly</b>  8	<b>Boom Up Load Down</b>  9	<b>Boom Down Load Up</b>  10	<b>Everything Slowly</b>  11	<b>Use Whip Line</b>  12
<b>Use Main Line</b>  13	<b>Travel Forward</b>  14	<b>Turn Right</b>  15	<b>Turn Left</b>  16	<b>Shorten Hydraulic Boom</b>  17	<b>Extend Hydraulic Boom</b>  18
<b>Swing Load</b>  19	<b>Stop</b>  20	<b>Close Clam</b>  21	<b>Open Clam</b>  22	<b>Dog Everything</b>  23	<b>NO RESPONSE SHOULD BE MADE TO UNCLEAR SIGNALS</b> 24

#### 4. ความปลอดภัยขณะยก

- การใช้รถยกหรือเครน ในการยกเหมาะสมสำหรับเคลื่อนย้ายวัสดุที่มีน้ำหนักมากแต่วัสดุควรมีรูปร่างแข็งแรง ถ้าเป็นวัสดุที่อ่อนตัวง่ายหรือเป็นของเหลวต้องบรรจุอยู่ในภาชนะที่แข็งแรง
- ก่อนเริ่มงานให้ทดสอบระบบการทำงานต่างๆ เช่น การเคลื่อนที่เดินหน้า-ถอยหลัง ขึ้น-ลง เบรก สัญญาณ เสียง และแสง เป็นต้น ควบคุมการเคลื่อนที่ของเครนให้เคลื่อนที่อย่างช้าๆ เพื่อป้องกันการแกว่งไป-มาในขณะที่ทำการเคลื่อนย้าย (Swing Load) ยกขึ้นเพียงเล็กน้อยเพื่อตรวจสอบความสมดุลหรือหากไม่แน่นจะได้ผู้ใหม่ และห้ามยกหรือทำการเคลื่อนย้ายชิ้นงานที่มีน้ำหนักมากเกินกว่า 75% ของ crane capacity
- มุมยกของบูม จะต้องอยู่ในช่วง 30-80 องศา และเครื่องที่บอกตำแหน่งมุมยก (Angle Indicator) จะต้องติดตั้งไว้ในตำแหน่งที่ผู้ควบคุมรถเครนสามารถมองเห็นได้อย่างชัดเจน และมุมของสลิงต้องไม่เกิน 60 องศา
- ขณะวัสดุที่เคลื่อนย้ายลอยสูงจากพื้น จะต้องไม่สัมผัสกับสิ่งกีดขวาง หรือข้ามศีรษะผู้ปฏิบัติงานอื่น กรณีมีลมพัดแรงมากจนวัสดุที่เคลื่อนย้ายแกว่งไปมาอย่างรุนแรงต้องรีบวางวัสดุลงทันที หลีกเลี่ยงการแขวนสิ่งของไว้กลางอากาศ แต่ถ้าจำเป็นต้องล็อกเครื่องด้วย ห้ามใช้เบรกเพียงอย่างเดียว

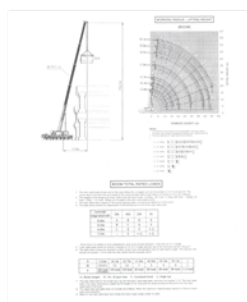
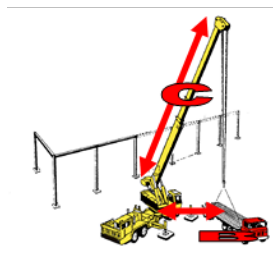

- ระวังระวังการใช้งานรอกบังคับทิศทางการทำงาน ไม่บังคับให้กลับทิศทางอย่างกะทันหัน เพราะจะทำให้เกิดแรงกระแทกอย่างแรงกับรอก หรือกดปุ่มบังคับตะขอขึ้น ๆ ลง ๆ ทำให้เกิดความร้อนสะสมในตัวมอเตอร์และเบรก ทำให้เสียหายได้ ทั้งระบบเครื่องกลและไฟฟ้า
- ขณะที่แขนบันจัน หมุน ต้องให้สัญญาณเสียง และแสงวับวาม เตือนอันตรายให้ผู้ที่อยู่ใกล้ ๆ ทราบ
- ต้องมีการใช้เชือกหรือสลิง (Tag line) ในการควบคุมบังคับทิศทางการหมุนหรือแกว่งตัวของของที่ยก
- การจับยึดของที่จะยกต้องมีความแน่นหนาและเหมาะสม เพื่อไม่ให้เกิดการร่วงหล่นขณะที่มีการยกของขึ้นที่สูง
- ของที่จะยกจะต้องไม่ถูกยึดติดกับอะไร หรือถูกสิ่งอื่นทับอยู่ และสลิงทุกเส้นต้องได้รับแรงเท่ากัน โดยดูได้จากความตึงของสลิง และใช้สลิงที่ยาวเท่ากัน
- ห้ามใช้บันจันในการลาก ดึง สิ่งของโดยเด็ดขาด เพราะอาจทำให้บันจันล้มได้
- ต้องระวังไม่ให้สลิงพันกัน เพราะจะทำให้สลิงขาด และเกิดอันตรายได้

#### 5. ความปลอดภัยขณะหยุดหรือเลิกใช้งาน

- วางสิ่งของที่ยกค้างอยู่ลงกับพื้น
- กว้านหรือม้วน ลวดสลิงและตะขอ เก็บเข้าที่ และตั้งแขนเหวี่ยงให้ขนานกันทิศทางลมเสมอ
- ใส่เบรกและอุปกรณ์ล็อกชิ้นส่วนที่เคลื่อนไหวได้ และปลดสวิตช์ใหญ่ที่จ่ายไฟให้บันจัน



## 6. ตรวจสอบตรวจสอบสภาพก่อนการใช้งาน (Pre-Use Inspection)

### ตรวจสอบอุปกรณ์ช่วยยก:

#### 1. การตรวจสอบลวดสลิงเหล็กเคลือบกัลวาไนท์ (Wire Rope)

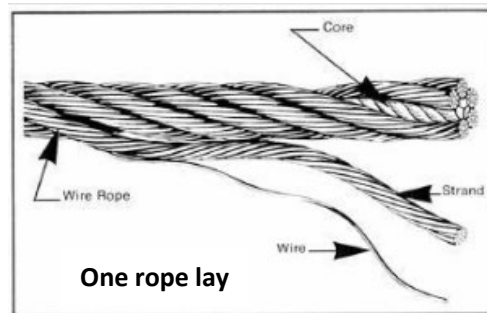

ต้องใช้ลวดสลิงที่มีการตีเกลียว และมีความทนทานต่อแรงดึง ที่เหมาะสมกับประเภทของงาน ห้ามนำลวดสลิงที่ชำรุด บกพร่อง หรือมีลักษณะไม่ได้มาตรฐาน มาใช้งานดังนี้

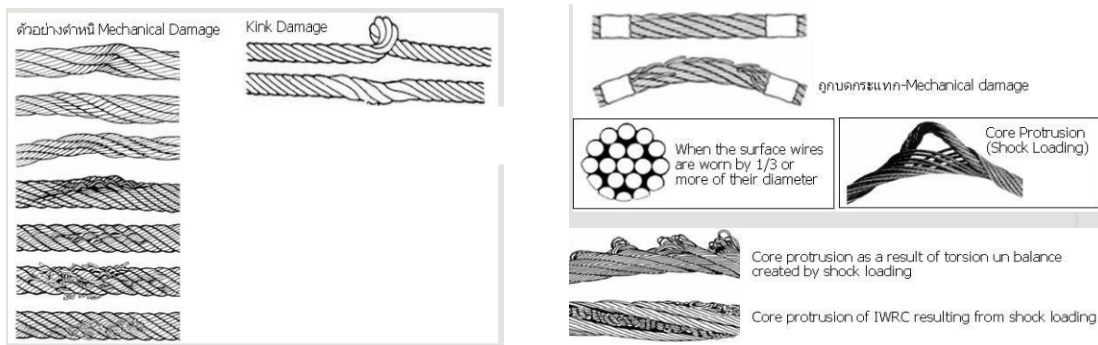

- Broken Wire
  - ลวดว้าง ที่มีเส้นลวดในหนึ่งช่วงเกลียวขาดตั้งแต่ 3 เส้นขึ้นไปในกลุ่มเกลียวเดียวกันหรือขาดตั้งแต่ 6 เส้นขึ้นไปในหลายกลุ่มเกลียวรวมกัน
  - ลวดโยงยึด ที่มีเส้นลวดในหนึ่งช่วงเกลียวขาดตั้งแต่สองเส้นขึ้นไป
- Worn or Abraded Wire -ลวดเส้นนอกสึกไปหนึ่งในสามของเส้นผ่าศูนย์กลาง
- Wire Rope Reduce Diameter -เส้นผ่าศูนย์กลางของสลิงมีขนาดลดลง 5 % ของ ศก. เนื่องจากการยืดออก
- Bird Caging -สลิงถูกบดกระแทก เกลียวแตก หรือชำรุดซึ่งเป็นเหตุให้การรับน้ำหนักเสียไป
- Core Protrusion (Shock Loading) -ช็อคโหดทำให้สลิงแตกและมองเห็นแกนกลาง หรือแกนกลางโผล่, Inner core starts poking through strands
- Corrosion -โดนสารเคมีกัดกร่อน ดูจากภายนอกอาจเกิดสนิมหรือเป็นรอยตามดปรากฏให้เห็น (อาจตรวจสอบสภาพภายในสลิงไม่ได้)
- Cuts/Burn -โดนบาดจากโลหะขอบคม โดนความร้อนหรือเปลวไฟ หากเป็นสลิงชนิดแกนกลางไฟเบอร์ (Fiber Core) ต้องไม่โดนอุณหภูมิสูงถึง 93 องศาเซนเซียส
- Kinks –หึงงอหรือขมวดปม

## 2. การตรวจสอบ สลิงเส้นใยสังเคราะห์หัตถ์ (Synthetic Sling) หรือสลิงอ่อน : ให้ยึดถือแนวปฏิบัติดังต่อไปนี้

- Label Damage- สลิงเส้นใยสังเคราะห์หัตถ์ ต้องมีป้ายทะเบียนปิดแสดงไว้ที่สลิง แผ่นป้ายจะต้องอ่านได้ชัดเจน ไม่ลบเลือน หาก พบว่าป้ายชื่อหรือ Nameplate ที่บอกพิกัดยกและค่าความปลอดภัยฉีกขาดสูญหายหรือไม่สามารถอ่านได้ ไม่ควรนำมาใช้งาน
- ตรวจสอบมิให้นำเชือกผูกเปีย ย่อย ชำรุด สกปรก หรือพอง อันอาจก่อให้เกิดความไม่ปลอดภัยมาใช้งาน หากพบรอยปริขาดจากการถูกบาดทั้งจากตัวเส้นเชือกและหุยก รอยเย็บแตกขาด ปลอกชำรุดฉีกขาดจนเห็นไส้ใน การถูกทำลายด้วยความร้อนหรือสารเคมี

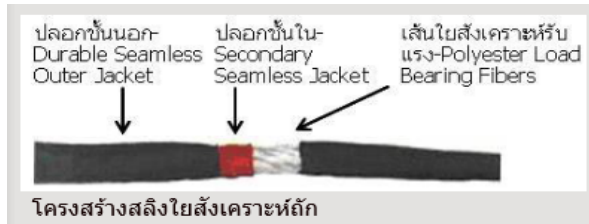

## 3. การตรวจสอบชุดโซ่ยก (Chain Sling) และตะขอยก (Hooks)

- ต้องมี หมายเลขอุปกรณ์ (Identifications) ที่ระบุถึงขนาดเช่นความกว้าง ความยาวและความสามารถสูงสุดในการยก (The tag identifies size, reach, working load limit-WLL) , (Serial number, manufacturer's name or symbol) และระบุจำนวนเส้นโซ่

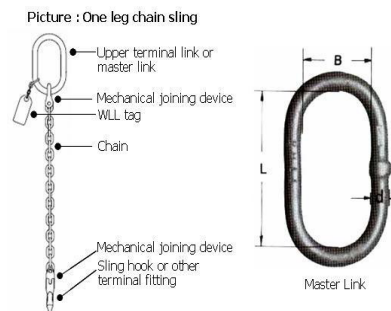

- ตรวจสอบสภาพข้อโซ่และตะขอ มิให้นำข้อโซ่และตะขอที่สึกเกินค่ายอมรับ บิด โค้ง แตกร้าว รอยกัดแหว่ง เกิดสนิมรุนแรง สลักหรือการยึดตัว (Twisted, bent, gouged, nicked, worn, or elongated links)
- ตรวจสอบตะขอ ต้องไม่บิดเสียรูปเกิน 10 องศา เมื่อเทียบกับขนาดเดิม หรือปากตะขอถ่างออกเกิน 15 % เมื่อเทียบกับขนาดเดิม หรือการสึกที่ท้องตะขอ ห่วงตะขอหรือสลักรับแรง ต้องไม่เกิน 10 %
- หลีกเลี่ยงการใช้งานของตะขอยก โดยการ เกาะเกี่ยว รั้ง ดึง ที่ส่วนปลาย ตะขอ ด้านข้าง และด้านหลังตะขอ เพราะทำให้ปากตะขออ้า

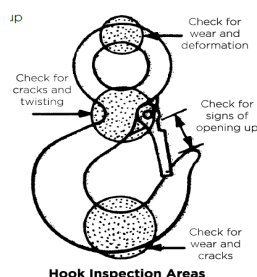
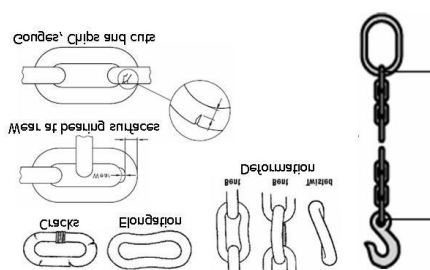



#### 4. การตรวจสอบ แห้คเคิล (Shackles) ฮายโบลท์ (Eye Bolt) เริงเกลียว (Turn Buckle) :

- ต้องมีป้ายทะเบียนหรือข้อความบนตะขอสลัก-ยืนยันว่าระบบป้ายทะเบียนหรืออักษรระบุบอกค่าความสามารถในการยกบนอุปกรณ์ อ่านได้ชัดเจน (WLL-Working Load Limit) ห่วงแห้คเคิล-ตรวจสอบความโค้งงอ การบิดเบี้ยว เสียรูปและการยึดตัว
- ตรวจสอบสภาพ : ตรวจสอบการบิดเบี้ยว เสียรูป พื้นผิว โดยตรวจสอบการสึกหรอ รอยกัดแห้ว เป็นตามดเป็นหลุม รอยแตกหรือเกิดสนิมรุนแรง วัดระยะความต่างของคราบน้ำ หากต่างออกหรือเสียรูปไปจากเดิม 10% ให้ยกเลิกการใช้งาน
- แกนสลัก-สภาพเกลียวต้องปกติ ไม่ถูกบีบกระแทกหรือป็นเกลียว สามารถใช้งานหมุนเกลียวเข้าออกได้โดยสะดวก
- สภาพเกลียว -ต้องปกติ ไม่ถูกบีบกระแทกหรือป็นเกลียว สามารถใช้งานหมุนเกลียวเข้าออกได้โดยสะดวก
- รอยเชื่อมซ่อมหรือการแปลงสภาพ -ต้องไม่นำอุปกรณ์ที่เชื่อมซ่อมหรือแปลงสภาพมาใช้งาน ทั้งนี้เนื่องจาก ค่าการรับแรงของอุปกรณ์ถูกเปลี่ยนไป

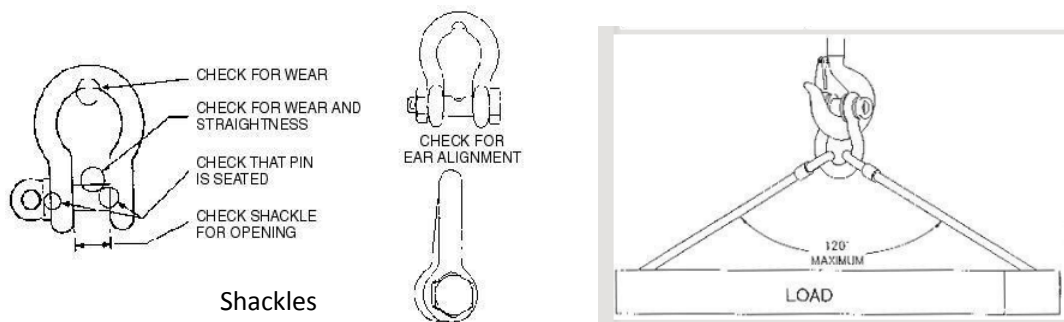

Shackles



ฮายโบลท์ (Eye Bolt)



เริงเกลียว (Turn Buckle)

5. การตรวจสอบตรวจสอบสภาพถังหัวหรือกระเช้ายกของ และ Lifting Beam : ที่เป็นอุปกรณ์ใช้งานประเภท Non-Standard Equipment กลุ่มเดียวกับปั๊มยก ถูกสร้างขึ้นตามสภาพใช้งาน (Non-Standard Lifting Equipment) รูปร่างทางกายภาพฯ จะแตกต่างกันออกไป ไม่มีใบรับรองการรับแรงจากผู้ผลิต เนื่องจากเป็นชิ้นงานที่จัดทำขึ้นตามใบสั่งงาน (make by order) ไม่ได้ผลิตเป็นล็อตเหมือน Standard Lifting Equipment อุปกรณ์ช่วยยกประเภทนี้ จึงกำหนดให้วิศวกรสาขาเครื่องกล หรือวิศวกรสาขาโยธาซึ่งได้รับใบอนุญาตเป็นผู้ประกอบวิชาชีพวิศวกรรมควบคุม (กว.สามัญ) เป็นผู้ออกแบบและลงนามรับรองแบบ กระบวนการควบคุมคุณภาพ จะใช้การทดสอบชิ้นงานแบบไม่ทำลาย (Non-Destructive Testing) หรือใช้การสังเกตด้วยตาพร้อมด้วย ทั้งนี้ขึ้นอยู่กับลักษณะของกระบวนการที่เลือกทดสอบชิ้นงาน ซึ่งถูกกำหนดไว้ในแบบนั่นเอง

6 . การตรวจสอบ กีบล็อคสลิง (wire rope clips) : การล็อคสลิง ที่ถูกต้องให้ทำดังนี้

- พับปลายลวดสลิงมาโดยกระยะสำหรับใส่กับล็อคตามจำนวนที่เหมาะสมสำหรับขนาดลวดสลิงตามมาตรฐาน โดยตรงหัวปลายอาจจะใส่หัวหัวใจเพื่อใช้งานเกี่ยวกับของ แล้วล็อคกับโดยสำคัญจะต้องให้ด้านประกบของกับล็อคอยู่ด้านลวดสลิงที่ใช้น้ำหนัก ไม่ใช่อยู่ด้านปลายลวดสลิง
- ล็อคกับอีกตัวที่ปลายด้านหัว ต้องเน้นให้ตำแหน่งของกับล็อคอยู่ใกล้กับหัวหัวใจ (thimble) มากที่สุดที่จะเป็นไปได้ หลังจากล็อคตัวแรกแล้ว ชันน็อตให้พออยู่เท่านั้น
- ล็อคกับตัวที่เหลือระหว่างกับทั้งสองปลาย กระยะห่างกับให้เท่าๆ กัน ก่อนที่จะล็อคจะต้องดึงลวดสลิงให้ตึง เมื่อใส่กับครบหมดทุกตัวแล้วก็ขันน็อตให้แน่นโดยมีแรงทอร์คตามที่ระบุในมาตรฐาน

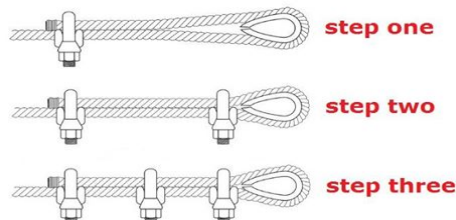

Rope Diameter (inches)	Minimum Number of Clips	Amount of Rope Turn-back from Thimble (inches)	Torque for Unlubricated Bolts (Foot-Pounds)
5/16	2	5 1/2	30
3/8	2	6 1/2	45
7/16	2	7	65
1/2	3	11 1/2	65
9/16	3	12	95
5/8	3	12	95
3/4	4	18	130
7/8	4	19	225

7. ตรวจการทำงานชุดควบคุมปั้นจั่น

- ตรวจสอบสภาพที่รองรับ เช่น คาน เสา รางเลื่อน แขน และโครงสร้าง เป็นต้น เพื่อหาการสึกหรอ สนิม ผุกร่อน และบิดเบี้ยว โดยเฉพาะบริเวณที่เชื่อมหรือยึดด้วยสลักเกลียว

- ตรวจการทำงานและการชำรุดของต้นกำลังระบบส่งกำลัง เช่น ผ้าเบรก คลัทช์ ยาง พวงมาลัย และไฟสัญญาณต่างๆ เป็นต้น

### 3.6.2 การยกเคลื่อนย้ายด้วย รอกโซ่ (Chain Block) และรอกโยกโซ่,รอกกำมะลอ Level Block

**รอกโซ่ (Chain Block) :** เป็นรอกชักมือ ไม่มีชิ้นส่วนที่เป็นอิเล็กทรอนิกส์ จึงไม่ต้องใช้ไฟฟ้า การติดตั้งรอกโซ่ทำได้ง่ายกว่าการติดตั้งรอกชนิดอื่นๆ รอกมือสาวจึงเหมาะสำหรับงานยกแบบครั้งคราว หรือในงานในที่ที่ไม่มีไฟฟ้า เพราะเพียงแค่ใช้มือ รอกชัก โซ่ด้วยมือเปล่า รอกมือสาว จึงมีความปลอดภัย และทนทาน

**รอกโยกโซ่ หรือ รอกกำมะลอ ( Level Block or Level Hoist ) :** จะมีลักษณะใช้งานเหมือน รอกโซ่มือสาว ต่างกันจากการที่ใช้รอกชักมือ มาเป็นมี ค้านโยกแทน



รอกโซ่



รอกโยกโซ่

- ต้องมีป้ายทะเบียน มีหมายเลขเครื่องกำกับ Serial No. ข้อความป้ายทะเบียนจะบอกค่าความสามารถในการยก อ่านได้ชัดเจน
- ห้ามใช้รอกเกินกำหนดพิกัดของรอกและระบบเครื่องกลภายใน เนื่องจากอาจทำให้รอกเสียหายได้ และไม่ควรรื้อรอกถึงด้านข้างตึงเกิน 10 องศา จากแนวตั้ง อาจทำให้ลวดสลิงเสียหายได้

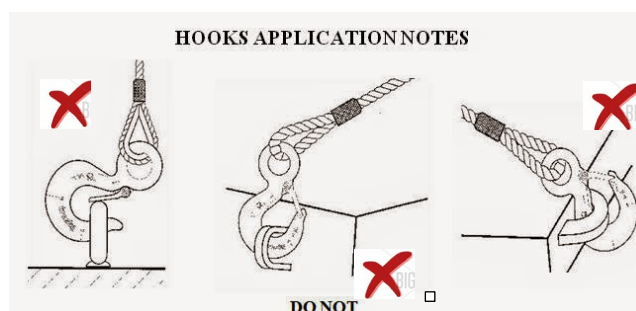

- โครงสร้างชุดรอกมีสภาพปกติ ไม่ชำรุด มั่นคงไม่หลวมคลอน โดยการชักรอกเพื่อดูและฟังเสียงการทำงานของกลไก ซึ่งความผิดปกติที่มองเห็นหรือเสียงดังที่ผิดปกติ จะบอกถึงข้อบกพร่องขั้นต้น และนำไปสู่การตรวจค้นปัญหาของเครื่องรอกโซ่เป็นลำดับถัดไป เช่น ความหลวมคลอนของโบลท์, น็อตและวิเทรตส์
- ตรวจสอบความผิดปกติเกินค่ายอมรับเกี่ยวกับการสึกหรอ สนิมรุนแรง รอยแตกร้าวหรือบิดเบี้ยว เสียรูปเกี่ยวกับอุปกรณ์ดังต่อไปนี้ (Excessive wear, corrosion, cracks, or distorted parts)
  - ชุดรอก (Load Blocks) เฟืองกลไก (Gears) แบริ่ง (Bearings) ลูกรอก (Rollers, Hand Chain Wheels)

- อุปกรณ์คล้องเกี่ยว ชูโต๊ะและตะขอยก -ตรวจสอบการชำรุด สึกหรอของอุปกรณ์ยึดตรึงชูโต๊ะและตะขอยก : รายละเอียดเกี่ยวกับการตรวจสอบตรวจสอบสภาพ, ให้ดูจากหัวข้อการตรวจสอบตรวจสอบสภาพขาและตะขอยก

### 3.6.2 การยก/เคลื่อนย้ายวัสดุ ด้วยรถ Fork Lift

รถ fork Lift เป็นเครื่องจักรกลสำคัญหนึ่งในการเคลื่อนย้ายวัสดุ เนื่องจากมีความคล่องตัวในการใช้งาน เป็นรถที่ใช้สำหรับยก ขนย้ายสิ่งของ ช่วยลดเวลาการทำงาน ทนแรงยกและการเคลื่อนย้าย ลดการบาดเจ็บจากการยกของ

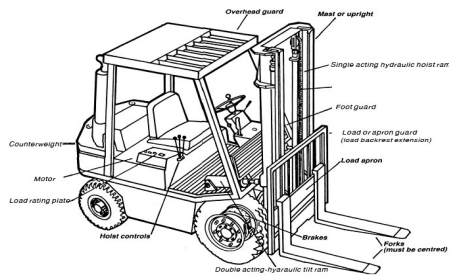

- การใช้รถยก เหมาะสำหรับเคลื่อนย้ายวัสดุที่มีน้ำหนักมาก มีรูปร่างแข็งแรงนิยมใช้ควบคู่กับตะแกรงหรือพาเลท ถ้าเป็นวัสดุที่อ่อนตัวง่ายหรือเป็นของเหลวต้องบรรจุอยู่ในภาชนะที่แข็งแรง ห้ามบรรทุกเกินกว่าพิกัดรับน้ำหนัก
- ผู้ขับรถยกต้องผ่านการอบรมและได้รับใบอนุญาตขับรถยกอย่างเป็นทางการ
- ตรวจสอบสภาพความปลอดภัยของรถยกก่อนนำไปใช้งานทุกครั้ง และซ่อมบำรุงตามระยะเวลาที่กำหนด
- สวมใส่อุปกรณ์ความปลอดภัย เช่น หมวก รองเท้า และแว่นตา นิรภัย ตามความเหมาะสมของลักษณะงาน
- ในการขึ้นลงรถไม่ควรกระโดดขึ้น-ลง ให้ใช้หลัก 3 Point of contact คือมือขวาจับเสาหลังคา มือซ้ายจับราว และเท้าซ้ายเหยียบบันได
- ผู้ขับรถยกต้องขับรถโดยใช้สัญญาณตามกฎจราจรในการเดินหน้าและถอยหลัง ให้เสียงแตร แสงวิบวาบ เมื่อมีคนข้ามถนน หรือกีดขวางด้านหน้า หรืออยู่ในบริเวณใกล้ ๆ รถยก
- ควรติดตั้งกระจกโค้งหรือป้ายหยุด บริเวณทางเดิน ประตู มุมถนน หรือสถานที่ที่เป็นจุดอันตราย เพื่อให้ผู้ขับรถยกสามารถมองเห็นวัตถุ หรือคนที่อยู่ในจุดบอดได้
- ขับรถด้วยความเร็วไม่เกิน 10 กิโลเมตร/ชั่วโมง และห้ามขับรถโดยประมาท หรือหยุด/เลี้ยวรถอย่างกะทันหัน
- ควรมีการกั้นบริเวณที่รถยกกำลังทำงาน เพื่อหลีกเลี่ยงอันตรายที่จะเกิดขึ้นกับคนที่เดินผ่าน
- หากทำงานในพื้นที่จำกัดให้ใช้ความระมัดระวังรอบด้านเป็นพิเศษ ถ้าจำเป็นควรมีคนให้สัญญาณด้วย
- ห้ามยกของในขณะที่ของบรรทุกมีความสูงบดบังทัศนวิสัยด้านหน้าของผู้ขับรถยก หรือขนย้ายวัสดุ ที่จัดตั้งไม่เป็นระเบียบ หรือบรรทุกสิ่งของสูงเกินไป ซึ่งจะทำให้รถพลิกคว่ำ
- ขณะทำการเคลื่อนที่รถยก ต้องยกงาให้สูงจากระดับพื้นราบ ประมาณ 20-30 เซนติเมตร และหงายไปข้างหลัง เป็นมุมประมาณ 15 องศา
- ในการขับรถในที่ลาดชันให้ขับดังนี้ ขณะยกของ ขึ้นทางลาดชันให้เดินหน้าขึ้น ลงทางลาดชันให้ถอยหลังลง
- ในขณะที่ขับรถถอยหลังไม่ควรใช้กระจกส่องหลัง ควรหันไปมองด้านหลังขณะขับถอยหลัง หรือเมื่อมีสิ่งของที่ยก

บั้งระดับสายตา ควรถอยหลังวิ่งและหันไปมองด้านหลังแทน

- ห้ามใช้รถยกเพื่อการดันหรือดึงหรือผูกลากสัมภาระ และห้ามใช้รถยกเพื่อการโดยสาร
- เมื่อไม่ใช้งาน ให้ปลดเกียร์ว่าง ใส่เบรกมือ และลดระดับขากของ ให้อยู่ในระดับต่ำที่สุด และดับเครื่องยนต์ทุกครั้งเมื่อจอด หากจอดบนทางลาดเอียงต้องหนุนล้อหน้าและล้อหลัง

### 3.7 การทำงานในที่สูง (Work at Height)

#### 3.7.1 อันตรายที่อาจเกิดขึ้น

- ผู้ปฏิบัติงานตกจากที่สูง ได้รับบาดเจ็บ พิการ หรือเสียชีวิต
- เครื่องมือหรือวัสดุต่าง ๆ ตกลงมาถูกผู้คนด้านล่าง ได้รับบาดเจ็บหรือเสียชีวิต และทรัพย์สินได้รับความเสียหาย
- นิ่งร้านพัง

#### 3.7.2 อุปกรณ์คุ้มครองความปลอดภัยส่วนบุคคลที่จำเป็น (PPE)

1. หมวกนิรภัย 2. รองเท้านิรภัย 3. ถุงมือ(ตามลักษณะงาน) 4. เข็มขัดนิรภัย 5. เชือกชูชีพ ฯลฯ

#### 3.7.3 แนวทางการปฏิบัติเพื่อความปลอดภัย

##### 3.7.3.1 ข้อกำหนดทั่วไปสำหรับการทำงานในที่สูง

- การทำงานในที่สูง หมายถึงที่ปฏิบัติงานซึ่งอยู่สูงจากพื้นดินหรือสูงจากพื้นอาคาร มากกว่า 2 เมตรต้องขอใบอนุญาตทำงานและได้รับอนุญาตก่อนทำงาน
- ตรวจสอบสภาพพื้นที่หน้างานให้อยู่ในสภาพที่ปลอดภัย ทั้งเรื่องสภาพพื้นดิน สภาพอากาศ ห้ามปฏิบัติงานบนที่สูงในขณะที่มีพายุ ลมแรง ฝนตก งานซ้ำซ้อนในพื้นที่และอุปสรรค สิ่งกีดขวาง หรือโครงสร้างที่อยู่ในพื้นที่ และระยะห่างจากสายไฟฟ้าแรงสูง
- ผู้ปฏิบัติงานต้องมีสภาพร่างกายและจิตใจ ที่พร้อมจะทำงานบนที่สูง เช่น ไม่เป็นโรคลมชัก, ความดันสูง เป็นต้น และหากผู้ปฏิบัติงานมีอาการผิดปกติ หรือเจ็บป่วย ต้องหยุดทำงาน และรายงานให้หัวหน้างานทราบทันที
- ผู้ปฏิบัติงานต้องแต่งกายอย่างรัดกุม และสวมใส่อุปกรณ์คุ้มครองความปลอดภัยส่วนบุคคลที่เหมาะสม ได้แก่ หมวกนิรภัย รองเท้านิรภัย ถุงมือผ้าหรือหนัง เข็มขัดนิรภัย เชือกชูชีพ ฯลฯ ให้ลูกจ้างสวมใส่ตามประเภทของงานตลอดเวลา
- ตรวจสอบสภาพของเข็มขัดนิรภัย และอุปกรณ์คุ้มครองความปลอดภัยส่วนบุคคลอื่น ๆ ก่อนการใช้งานทุกครั้ง
- ห้ามวางเครื่องมือและวัสดุอื่น ๆ ในตำแหน่งที่อาจจะตกลงมาได้
- ควรเตรียมอุปกรณ์ป้องกันการกระเด็น ตกหล่น หกล้นรั่วไหล ของวัสดุหรืออุปกรณ์ที่อยู่เหนือศีรษะ โดยใช้ผ้าใบหรือตาข่ายปิดกั้นหรือรองรับ (ดูตามความจำเป็น)
- ห้ามโยนหรือขว้างวัสดุและเครื่องมือ ให้ใช้เชือกหย่อนลงมาแทน โดยใช้วัสดุลงในภาชนะ เช่น ถัง ถังผ้า

- จัดเก็บบันได/นั่งร้าน/รถกระเช้า ให้เรียบร้อย ไม่เกะกะ หรือกีดขวาง หรืออยู่ในสภาพที่ไม่ปลอดภัยเมื่อเลิกใช้งาน

3.7.3.2 อุปกรณ์ป้องกันการตก (fall arrest equipment) : ต้องจัดหาและกำหนดให้มีการใช้อุปกรณ์ป้องกันการตกจากที่สูง อย่างถูกต้องและปลอดภัย ตามความจำเป็นของงาน ได้แก่

1. **ราวกันตก:** ที่มีความสูง 90-110 เซนติเมตรจากพื้น เพื่อกั้นบริเวณพื้นที่ทำงานที่เป็นพื้นที่เปิดโล่งหรือหลังคาที่ผู้ปฏิบัติงานมีโอกาสพลัดตกลงมา พร้อมทั้งติดป้ายประกาศข้อความ "มีการปฏิบัติงานบนที่สูง" ให้ผู้สัญจรทราบหรือเห็นได้อย่างชัดเจน

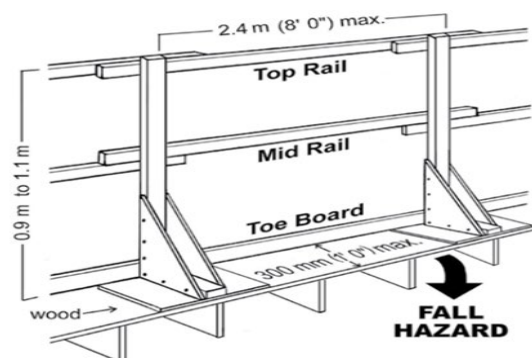

Toe board : สูงจากพื้นไม่เกิน 10 ซม.

Mid rail : สูงจากพื้นไม่ต่ำกว่า 50 ซม.

2. **สายรัดชนิดเต็มตัว (Full body harness):** ที่มีสายเกี่ยวยึดชนิดลดแรงกระแทก (Synthetic fiber lanyard with shock absorber) ห่วง/ตะขอ ยึดคล้อง (Anchor) กับ Lifeline ที่สูงกว่าศีรษะทั้งนี้เพื่อลดแรงกระชาก (Fall factor) จากการตกจากที่สูง และไม่ควรมีความยาวเกิน 2 เมตร สายช่วยชีวิตที่ยึดติดกับเข็มขัดต้องมีความยาวไม่เกิน 1.2 เมตร สามารถรับ Load ได้ไม่ต่ำกว่า 450 กก. สำหรับสายรั้งและเข็มขัดนิรภัยต้องสามารถรับ Load ได้มากกว่า 1,115 กก.

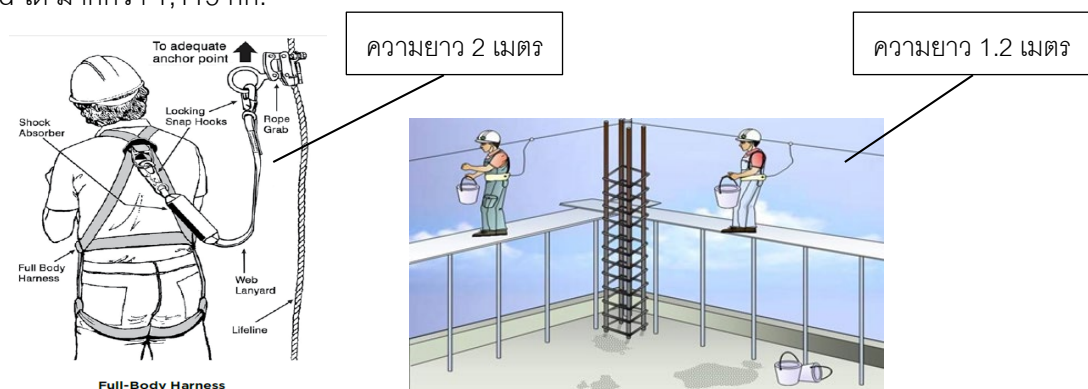

**ข้อควรระวังในการใช้งาน Safety harness :** ต้องมีการตรวจสอบอุปกรณ์ป้องกันการตก ก่อนนำไปใช้งาน ดังนี้

- ตรวจสอบส่วนที่เป็นเชือก/สาย ว่ามีร่องรอยเหล่านี้หรือไม่- รอยขาด หรือ รอยฉีกขาด - การสึกหรอ รอยไหม้ หรือ โดนสารเคมีกัดกร่อน รอยเย็บต่าง ๆ ต้องไม่มีรอยตัดขาด - เส้นใย กรอบ/เสื่อมสภาพ
- ตรวจสอบชิ้นส่วนอุปกรณ์เชื่อมต่อที่เป็นโลหะ ว่ามีร่องรอยเหล่านี้หรือไม่ - มุมคม การสึกหรอ การบิดงอ

- กรณีอุปกรณ์เปียกขึ้น ให้ผึ่งไว้ในที่มีอากาศถ่ายเทดี จนแห้งสนิทก่อนนำไปใช้โดยระมัดระวังอย่าให้โดน/อยู่ใกล้แหล่งความร้อนต่าง ๆ โดยตรง
- ห้ามทำสิ่งต่าง ๆ ซึ่งอาจทำให้อุปกรณ์เกิดการชำรุด เช่น ห้ามดึง/กระชากเส้นเชือก

**3. ตาข่ายนิรภัย (Safety net) :** กรณีงานจัดทำหลังคา หากไม่สามารถใช้อุปกรณ์ป้องกันการตกได้สะดวกและปลอดภัยในการหาจุดยึดค้ำลอง ให้มีการพิจารณาใช้ตาข่ายนิรภัยร่วมกับอุปกรณ์กันตกดังกล่าวด้านล่างได้จุดที่มีการทำงาน โดยต้องเป็นตาข่ายที่มีความแข็งแรง รับน้ำหนักได้มากกว่า 1500 กก. ไม่มีรอยชำรุดหรือซ่อมแซม และไม่ย้วยลงมาเกิน 15% ของความยาวของตาข่าย

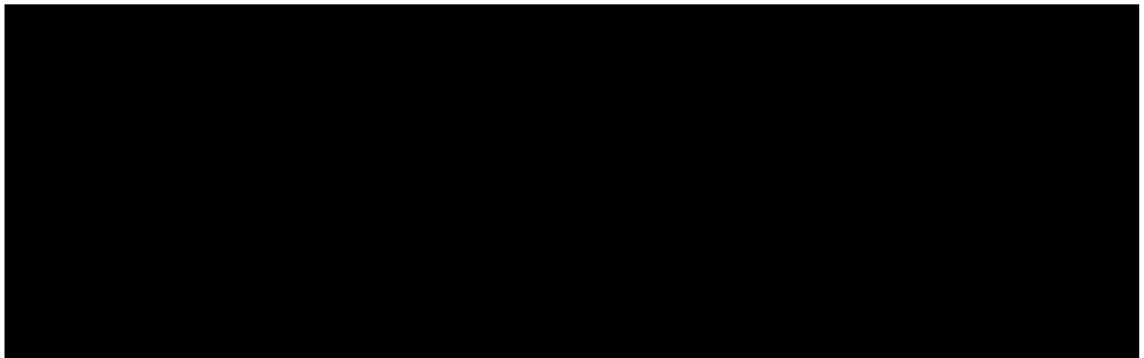

**4. นั่งร้าน :** หมายถึง ที่ปฏิบัติงานซึ่งจัดไว้สูงจากพื้นพื้นดินหรือสูงจากส่วนของอาคารหรือส่วนของงานก่อสร้าง สำหรับการสร้าง การซ่อมแซมสิ่งต่างๆในงานด้านการก่อสร้างเป็นการชั่วคราว โดยนั่งร้านแต่ละประเภทย่อมมีความเหมาะสมในการใช้งาน ตามความเหมาะสมกับสถานที่ น้ำหนักบรรทุกที่ใช้งาน ความประหยัด และ ความสะดวกในการติดตั้ง/รื้อถอน และต้องมีความมั่นคงแข็งแรง เพื่อรองรับผู้ปฏิบัติงานหรือวัสดุในงานก่อสร้างหรืองานซ่อมบำรุงได้ จึงต้องเน้นความปลอดภัยโดยควรมีการตรวจสอบนั่งร้านอย่างสม่ำเสมอ ในกรณีต่อไปนี้

- ก่อนใช้งานครั้งแรก
- หลังจากมีการปรับเปลี่ยน/ต่อเติม
- เมื่อมีลมแรง ๆ มาปะทะ หรือ เมื่อเกิดการถล่ม
- ตรวจสอบตามช่วงเวลาที่กำหนด แต่ไม่ควรเกินกว่า 7 วัน

#### 4.1 ประเภทนั่งร้านแบ่งเป็นดังนี้

**4.1.1 นั่งร้านไม้ไผ่ :** มีทั้งแบบเสาเรียงเดียว ซึ่งอาจใช้ทาสี และแบบเสาคู่เอ้าไว้ใช้ในงานก่อสร้าง

**4.1.2 นั่งร้านไม้ชนิดอื่น :** ที่นอกเหนือจากไม้ไผ่ เช่น ไม้สำเร็จรูปทั่วไป หรือใช้ไม้คร่าวและไม้แบบเก่าๆที่มีอยู่แล้ว นั่งร้านลักษณะนี้ไม่ควรใช้กับอาคารสูง เพราะเป็นนั่งร้านที่อันตรายที่สุด เนื่องจากรอยต่อต่างๆมักใช้ตะปูเป็นตัวยึด และสภาพไม้บางชิ้นอาจเก่าหรือแตกร้าวอยู่

**4.1.3 นั่งร้านโครงเหล็กหรือนั่งร้านญี่ปุ่น (Frame Scaffold) :** ถือเป็นรูปแบบที่ใช้งานพื้นฐานทั่วไป มีอุปกรณ์เสริมสามารถดัดแปลงเพื่อใช้งานได้หลายสภาพพื้นที่



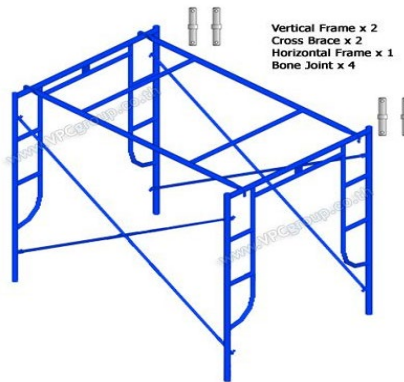

4.1.4 นั้รำนแบบสำเร็จรูปแบบลั้มลั้ด (System Scaffold System): เป็นนั้รำนที่ออกแบบมาเป็นชั้นส่วน ซึ่งสามารถนำมาประกอบตามลักษณะพื้นที่ หรือตามสภาพการใช้งานอย่างอนกประสงค์ มีความรวดเร็วมากในการตั้ง เหมาะสำหรับการติดตั้งที่มีขนาดใหญ่ รวดเร็ว เช่น เวทีคอนเสิร์ต หรือแบบมีล้อเคลื่อนย้ายได้



4.1.4 นั้รำนแบบท่อและข้อต่อ ( Pipe Clamp ) : จัดว่าเป็นโครงสร้างที่เหมาะสมสำหรับการทำงานในภาคอุตสาหกรรม เนื่องจากการยึดหยุ่นของพื้นที่ในการติดตั้ง ใช้งานได้หลายแบบตั้งแต่ ตั้งแบบพื้นที่กว้าง ตั้งสูงแบบหอคอย ตั้งแบบเคลื่อนย้าย นิยมใช้ในงานก่อสร้างขนาดใหญ่ เช่น งานอาคารสูง



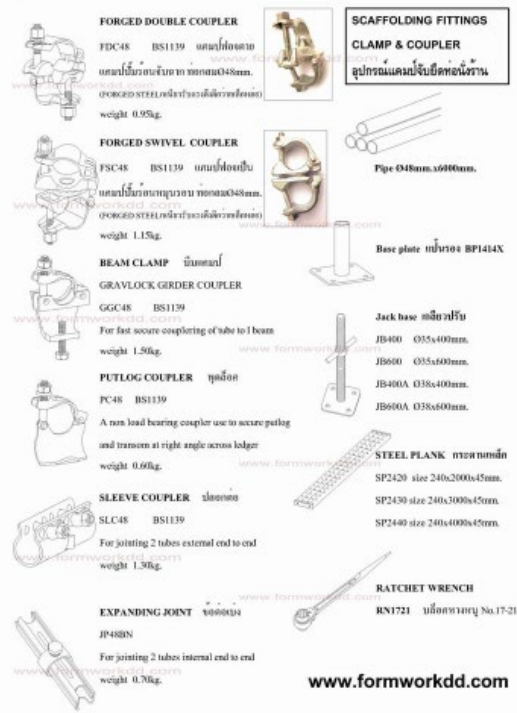

A technical diagram of a truss structure. It features a grid of vertical and horizontal members. A diagonal member is highlighted with a red line and labeled with the text "35-55°" in red, indicating the recommended angle for such members. The diagram illustrates the structural layout for a roof or floor system.

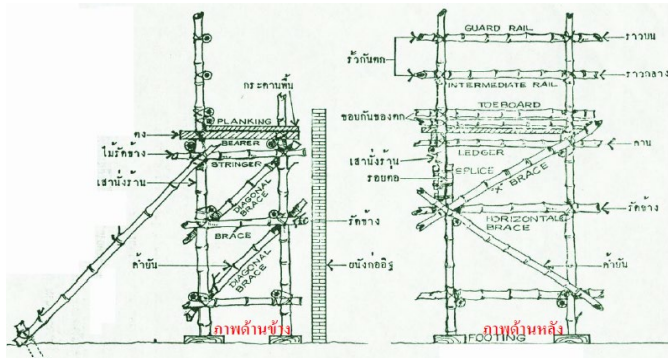

**4.2.2 นั่งร้านแบบยกพื้นกว้าง (PLATFORM SCAFFOLDING) :** เป็นรูปแบบเหมือนกับนั่งร้านแขวนแต่จะมีพื้นที่ทำงานมากกว่า นั่งร้านประเภทนี้ ส่วนใหญ่จะติดตั้งเหนือพื้นที่ ที่มีการสัญจรไปมาหรือมีการทำงานหนาแน่นทั้งด้านบนและด้านล่างของนั่งร้าน



**4.2.3 นั่งร้านแบบเท้าแขน (BRACKET SCAFFOLDING) :** นั่งร้านแบบเท้าแขน เป็นนั่งร้านที่ออกแบบมาพิเศษเฉพาะงาน และต้องทำการเชื่อมยึดโครงนั่งร้านเข้ากับโครงสร้าง ส่วนใหญ่จะใช้กับงานติดตั้งหอกลิ้น แทงค์ ถึง ที่ไม่สามารถติดตั้งนั่งร้านแบบอื่นล่วงหน้าได้ หรือใช้เครื่องจักรช่วยในการขึ้นไปติดตั้งไม่ได้

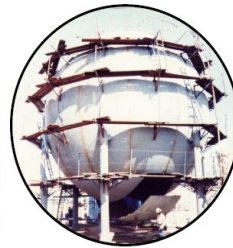

**4.2.4 นั่งร้านแบบยกพื้นค้ำยัน (CANTILEVER SCAFFOLDING) :** นั่งร้านแบบยกพื้นโดยใช้ค้ำยัน จะติดตั้งให้ยื่นออกไปด้านนอกของอาคารหรือโครงสร้างที่แข็งแรงโดยจะยึดท่อนั่งร้านเข้ากับโครงสร้างที่แข็งแรง ส่วนสำคัญอยู่ที่ค้ำยันพื้นนั่งร้านเข้ากับโครงสร้าง ไม่เหมาะกับการงานหนัก



**4.2.5 นั้งร้านแบบยกพื้นอิสระ (INDEPENDENT SCAFFOLDING) :** จะติดตั้งจากพื้นดินหรือพื้นของอาคารที่แข็งแรง และนั้งร้านที่สูงเกินกว่าสามเท่าของความกว้างของฐานจะต้องทำค้ำยัน และยึดเกาะกับโครงสร้างที่แข็งแรงทั้งแนวดิ่งและแนวนอน แบ่งเป็น 4 รูปแบบคือ

**4.2.5.1 นั้งร้านแบบหอสูง (TOWER SCAFFOLDING) :** จะติดตั้งจากพื้นดินหรือพื้นอาคารที่แข็งแรง จะต้องทำการยึดนั้งร้านเข้ากับโครงสร้างที่แข็งแรง ใส่ค้ำยันทุกชั้น

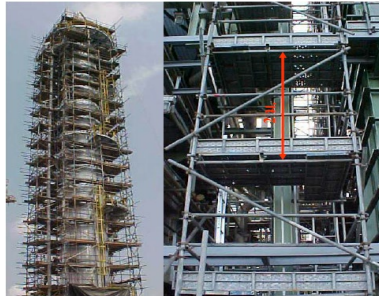

**4.2.5.2 นั้งร้านแบบแขวนห้อย (OVER HUNG SCAFFOLDING)**

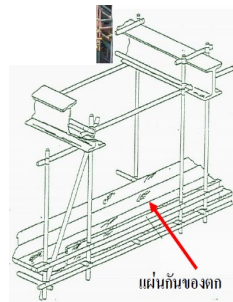

**4.2.5.3 นั้งร้านแบบแขวนยึ้น (SUSPENDED SCAFFOLD) :** มักนิยมใช้กับงานผนัง ตบแต่งผนัง หรือทำความสะอาดอาคาร เนื่องจากนั้งร้านชนิดนี้มักจะติดตั้งแขวนอยู่กับโครงสร้างอาคาร สามารถเคลื่อนที่ขึ้นลงในแนวดิ่งได้ โดยอาคารนั้นจะต้องมีโครงสร้างที่แข็งแรงยื่นออกมาเพื่อยึดโยงกระเช้าให้มั่นคง ปลอดภัย ป้องกันการแกว่ง เนื่องจากแรงลมหรือการเคลื่อนไหวของผู้ปฏิบัติงานในแนวราบ ควรมีลวดสลิงสำรอง (Safety Wire Rope) ต้องตรวจสอบอุปกรณ์ เคลื่อนไหว ลวดสลิง ตะขอ และอื่นๆ เป็นระยะๆ หากชำรุดต้องห้ามใช้และซ่อมแซมทันที ต้องรับน้ำหนักได้ไม่น้อยกว่า 195 กก./ตารางเมตร และกรณีมีลมพายุ ต้องหยุดใช้งานทันที

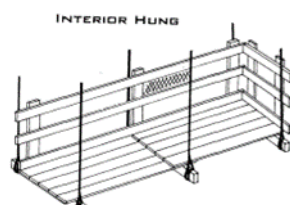
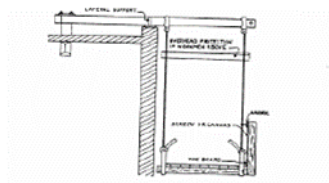

TWO POINT SUSPENDED SCAFFOLD

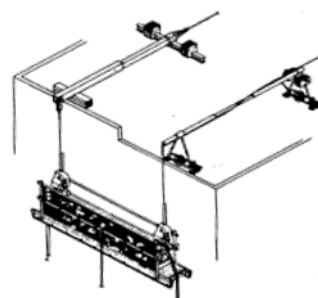



#### 4.2.5.4 นั่งร้านแบบเคลื่อนที่ได้ (MOBILE SCAFFOLDING) : นั่งร้านชนิดนี้ต้องล้อคล้อย และมีที่ยึดติดอยู่กับ

สิ่งก่อสร้างที่มั่นคง มิให้มีการเคลื่อนที่ ความสูงของพื้นที่ยืนทำงานไม่ควรเกิน 3 เท่าของฐาน



นั่งร้านที่กฎหมายกำหนดไว้ในการสร้างนั่งร้าน แบ่งออกเป็น 2 ชนิด

1. นั่งร้านที่ออกแบบโดยวิศวกรโยธา วิศวกรได้กำหนดเป็นกฎหมายไว้ โดยให้อำนาจวิศวกรเป็นผู้ออกแบบนั่งร้าน เพื่อใช้ในการปฏิบัติงานเพื่อการก่อสร้างได้อย่างน้อยวิศวกรผู้นั้นจะต้องมีรูปแบบนั่งร้าน และรายการคำนวณไว้ให้พนักงานตรวจสอบความปลอดภัย เพื่อตรวจสอบ
2. สำหรับนั่งร้านที่ไม่มีวิศวกรออกแบบ กฎหมายได้กำหนดให้ใช้วัสดุ ตลอดจนกรรมกรวิธีต่างๆ ให้นายจ้างปฏิบัติตามเพื่อการสร้างนั่งร้าน
3. สำหรับนั่งร้านที่จะใช้งานสูงเกินกว่า 21 เมตรขึ้นไป เป็นหน้าที่ของนายจ้างจะต้องดำเนินการจัดหาวิศวกรโยธา วิศวกรกำหนดการออกแบบนั่งร้านให้อย่างน้อยจะต้องมีรูปแบบ และรายละเอียดคำนวณการรับน้ำหนักของนั่งร้าน และรายละเอียดประกอบแบบนั่งร้าน เพื่อให้พนักงานตรวจสอบความปลอดภัย ได้ เช่นเดียวกับ ข้อ 1

#### 4.2 มาตรฐานการติดตั้งนั่งร้าน

- นั่งร้านที่สูงตั้งแต่ 2 เมตรขึ้นไปแต่ไม่เกิน 7 เมตร ต้องผ่านการตรวจสอบและรับรองโดยเจ้าหน้าที่ ความปลอดภัยในการทำงานของปตท.
- นั่งร้านที่มีความสูงตั้งแต่ 7 เมตร แต่ไม่เกิน 21 เมตร ต้องผ่านการรับรองความแข็งแรงทางวิศวกรรม โดยภาควิศวกรสาขาโยธา พร้อมแสดงรายการคำนวณพร้อมแสดงแบบและผลการคำนวณตามที่ ก.ว. กำหนด และได้รับการตรวจสอบว่ามีการปฏิบัติตามถ้วน ตามที่กฎหมายกำหนดทุกประการ โดยเจ้าหน้าที่ความปลอดภัยในการทำงานของปตท.
- การติดตั้งนั่งร้านที่มีความสูงตั้งแต่ 21 เมตรขึ้นไป ต้องผ่านการรับรองความแข็งแรงทางวิศวกรรม โดยสามัญวิศวกรสาขาโยธา พร้อมแสดงรายการคำนวณพร้อมแสดงแบบและผลการคำนวณตามที่ ก.ว. กำหนด และได้รับการตรวจสอบว่ามีการปฏิบัติตามถ้วน ตามที่กฎหมายกำหนดทุกประการ โดยเจ้าหน้าที่ความปลอดภัยในการทำงานของปตท.
- สำหรับการทำงานที่มีความสูงเกิน 2 เมตร ขึ้นไป ต้องจัดให้นั่งร้านที่ได้มาตรฐาน มั่นคงแข็งแรง เหมาะสมกับการทำงาน และต้องมีราวกันตกสูง 90-110 ซม.ตลอดแนวยาวด้านนอกของพื้นนั่งร้านเว้นไว้แต่ช่องที่จำเป็นเพื่อขนของ
- กรณีที่มีการใช้ลิฟต์ขนส่งวัสดุชั่วคราว ห้ามยึดโยงห้อยลิฟต์กับนั่งร้าน และต้องป้องกันการกระแทกกับนั่งร้าน ระหว่างขนส่งวัสดุขึ้นลง (ลิฟต์ขนส่งวัสดุอุปกรณ์ ควรแยกกับลิฟต์ขนส่งคนงานขึ้นลง และห้ามบรรทุกน้ำหนักเกินกำหนด)
- เสานั่งร้านต้องตั้งให้อยู่ในแนวตั้งและมีค้ำยันรับตามลำดับ ตงนั่งร้านจะต้องวางอยู่บนคานนั่งร้านโดยวางชิดแนบกับเสา ที่ใดซึ่งมีตงนั่งร้านวางรับพื้นอยู่ไม่ตรงกับเสาต้องเสริมไม้คานช่วยรองรับตามความจำเป็น

- ต้องจัดทำบันไดภายในนั่งร้านโดยใช้ไม้หรือโลหะหรือวัสดุที่มีความแข็งแรงเทียบเท่า มีความลาดเอียง < 45 องศา
- พื้นปูทางเดินนั่งร้าน ต้องมีความกว้างไม่น้อยกว่า 35 เซนติเมตร ยึดกับตงให้แน่นหนา และพื้นนั้นต้องไม่ลื่น หรือมีโคลนจับ หรือน้ำมันหก อันเป็นสาเหตุทำให้พื้นลื่น
- นั่งร้านที่สร้างด้วยไม้จะต้องใช้ไม้ที่ไม่งอ เปื่อย และไม่มีรอยร้าวหรือ ขำรุดอื่นๆ ที่จะทำให้ขาดความแข็งแรงทนทาน
- นั่งร้านสร้างด้วยโลหะ ต้องมี Yield Point ไม่น้อยกว่า 2,400 กก./ ตาราง ซม. และสามารถรับน้ำหนักบรรทุกได้ไม่น้อยกว่า 2 เท่าของน้ำหนักใช้งาน สำหรับนั่งร้านที่สร้างด้วยไม้ ต้องสามารถรับน้ำหนักบรรทุกได้ไม่น้อยกว่า 4 เท่าของน้ำหนักใช้งาน โดยต้องออกแบบเผื่อให้นั่งร้านสามารถรับน้ำหนักผ้าใบ สังกะสี และไม้แผ่นดังกล่าวได้ด้วย
- ท่อนั่งร้านต้องไม่ยื่นเกะกะ ออกจากส่วนโครงตัวหลักของนั่งร้าน หรือถ้ามีและเห็นว่าไม่ปลอดภัยต้องมีการหุ้มปลาย
- ต้องจัดผ้าใบหรือวัสดุอื่น ปิดคลุมโดยรอบด้านนอกนั่งร้าน รวมทั้งต้องมีแผงไม้หรือผ้าใบปิดคลุม ส่วนที่กำหนดให้เป็นช่องทางเดินไต้นั่งร้าน เพื่อป้องกันวัสดุตกหล่นลงมา ทับผู้เดินเท้าด้านล่าง
- ไม่ควรกองวัสดุหรือเก็บกองสิ่งของไว้บนนั่งร้าน เพราะจะเป็นการเพิ่มน้ำหนักให้กับนั่งร้าน และวัสดุอาจตกลงไปถูกผู้ที่อยู่ต่ำกว่า วัสดุและเครื่องมือที่กองอยู่บนพื้นนั่งร้านควรเก็บให้เรียบร้อยเมื่อเสร็จงานในแต่ละวัน
- นั่งร้านจะต้องอยู่ห่างจากสายส่งไฟฟ้าแรงสูงอย่างน้อย 3 เมตร (ขึ้นกับแรงดันไฟฟ้า) เพื่อมิให้ผู้ปฏิบัติงานได้รับอันตรายจากไฟฟ้า
- ห้ามปฏิบัติงานบนนั่งร้าน ในขณะที่เกิดพายุหรือลมแรง

#### 5. บันได (ladder) :

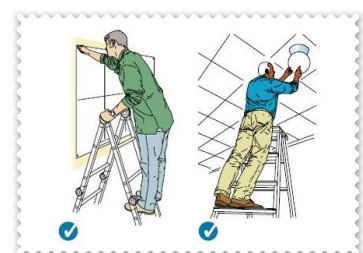
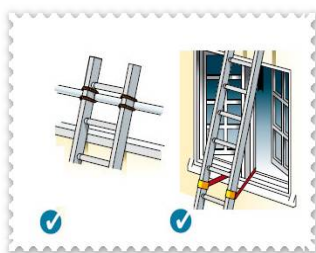

#### แนวทางการปฏิบัติเพื่อความปลอดภัย

- บันไดควรใช้สำหรับการขึ้น – ลง เป็นหลัก แต่ก็สามารถใช้สำหรับยืนทำงานได้กรณีที่เป็นการทำงานสั้นๆ และลักษณะงานเหมาะสม เช่น การเปลี่ยนหลอดไฟ หรือเจาะผนัง เป็นต้น โดยการยืนบนบันไดแบบพาด ต้องมีส่วนที่ยื่นยาวสูงจากระดับของชั้นที่ยืนปฏิบัติงานอยู่ไม่น้อยกว่า 90 ซม. หรือไม่ยื่นเกินชั้นที่สองของบันไดชั้นบนสุดของบันไดทรง A หากจำเป็นต้องยืนทำงานบนบันไดที่สูงกว่า 3 เมตร ต้องมี safety harness ที่คล้องอยู่กับ Lifeline หรือ support อื่นๆที่ไม่ใช่บันได รวมด้วย

- ตรวจสอบสภาพของบันไดก่อนการใช้งานทุกครั้งและเมื่อพบเห็นบันไดที่อยู่ในสภาพชำรุดให้ทำการแขวนป้ายเตือนนำบันไดออกจากพื้นที่ปฏิบัติงานและแจ้งให้ผู้ควบคุมงานรับทราบ ลักษณะทั่วไปของบันไดที่อยู่ในสภาพชำรุด เช่น ขึ้นส่วนมีการแตกหักหรือคดงอ ขึ้นส่วนมีการสูญหาย ขึ้นส่วนมีการหลวมหรือสั่นคลอน เป็นต้น
- บันไดควรได้รับการติดตั้งที่เหมาะสม โดยทั่วไปถ้าเป็นบันไดแบบพาตะระยะห่างจากผนังควรมีระยะเป็น  $1/4H$  ถึง  $1/3H$  ของระยะความสูง และหากสามารถยึดขยายได้ ส่วนซ้อนทับกันต้องไม่น้อยกว่า 90 ซม. ดังรูปด้านล่าง
- บันไดควรวางอยู่บนพื้นที่มีความมั่นคงไม่มีความเสี่ยงจากการลื่นไถล และขาของบันไดควรทำจากวัสดุที่ป้องกันการลื่นไถลด้วย รวมถึงขึ้นบันไดต้องไม่ลื่น หรือมีคราบดิน โคลน หรือน้ำมันที่ทำให้ลื่น
- บันไดต้องมีการผูกยึด หรือ ยึดฐานให้แน่นหนาอยู่ตลอดเวลา และมีผู้ช่วยประคองบันไดในขณะที่มีผู้ปฏิบัติงานอยู่
- ในการขึ้นและลงบันได ผู้ปฏิบัติงานต้องหันหน้าเข้าหาบันไดเสมอ โดยมือต้องจับบันไดไว้ทั้งสองข้าง ไม่ควรถือหรือหิ้วอุปกรณ์ขึ้นไปด้วยในขณะที่ขึ้นบันได
- สะโพกและหัวไหล่ของผู้ปฏิบัติงานต้องต้องอยู่ระหว่างราวบันไดทั้งสองข้างตลอดเวลา และเท้าทั้งสองข้างของผู้ปฏิบัติงานต้องวางอยู่บนบันไดตลอดเวลา

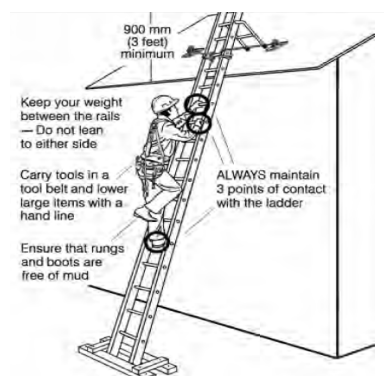
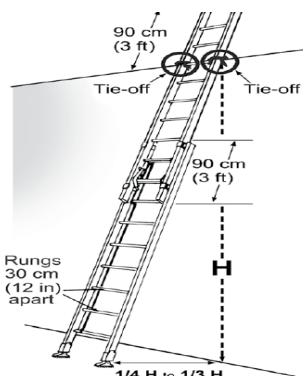

**3 Point of contact :** การ  
ปีนบันได มือ 2 ข้างและเท้า 1 ข้าง  
ต้องแตะกับบันไดอยู่ตลอดเวลา

**6.รถกระเช้าไฟฟ้า (Aerial work Platform, AWP) :** มักถูกนำมาใช้ในงานก่อสร้างหรืองานปรับปรุงเมื่อต้องปฏิบัติงานบนที่สูง มักเป็นที่นิยมใช้หากพื้นที่ทำงานสามารถนำรถกระเช้าเข้าได้ เพราะประหยัดเวลาและค่าใช้จ่าย กระเช้าที่สามารถเคลื่อนที่ได้ด้วยตนเอง มีมากมายหลากหลายรุ่นให้เลือกอย่างเหมาะสมกับงานนั้นๆ ต้นกำเนิดมีทั้งเครื่องยนต์และแบตเตอรี่ ทั้งยังเป็นกลุ่มรถกระเช้าที่มีมากที่สุดในขณะนี้ มี 3 ประเภทย่อย คือ

6.1 Telescopic Boom Lift : เป็นกระเช้าแบบแขนตรง เหมาะกับการทำงานในพื้นที่โล่งไม่มีสิ่งกีดขวาง ระยะยืดแขนในแนวระดับสูงสุดได้ถึง 12-24 เมตร และในแนวดิ่ง 12-50 เมตร

6.2 Articulate Boom Lift : เป็นกระเช้าแบบแขนพับ เหมาะกับการใช้งานที่มีสถานที่ปฏิบัติงานมีสิ่งกีดขวางการทำงาน แขนของกระเช้าสามารถพับและยืดหดได้ ระยะยืดแขนในแนวระดับสูงสุดได้ถึง 6-24 เมตร และในแนวดิ่ง 9-45 เมตร

6.3 Scissor Lift : เป็นกระเช้าแบบแขนกรรไกร เหมาะกับการขึ้นในแนวดิ่ง พื้นที่การใช้งานสูงสุดถึง 1.6-6 ตารางเมตร และรับน้ำหนักสูงสุด 1000 กิโลกรัม ยกได้สูงสุด 6-15 เมตร



ตัวอย่างรถกระเช้าไฟฟ้า (Aerial work Platform, AWP)

### แนวทางการปฏิบัติเพื่อความปลอดภัย

- ให้มีการติดตั้งสายดินกับอุปกรณ์รถกระเช้า
- ผู้ปฏิบัติงานควรจับราวกันตกขณะขับเคลื่อนหรือยกลิฟต์ขึ้น และห้ามใช้ในขณะที่เครื่องอยู่บนพาหนะเคลื่อนที่
- ราวกันตกของกระเช้าควรมีความสูงประมาณ 90-110 ซม. ตามมาตรฐาน
- ห้ามใช้บันไดหรืออุปกรณ์ต่างๆ บนกระเช้า เพื่อเพิ่มระยะความสูง ห้ามใช้ราวกันตกแทนบันไดเพื่อปีนเข้า- ออกจาก Platform
- ประตูของกระเช้านิรภัยนี้จะออกแบบมาให้เปิดเข้าด้านในกระเช้าเท่านั้น (ห้ามเปิดออกไปด้านนอกกระเช้า เมื่อประตูกระเช้าปิด กลอนแบบสปริงจะปิดประตูไว้อย่างแน่นหนาไม่ควรบรรทุกน้ำหนักเกิน 75% ของพิกัดที่ระบุไว้ กระเจายน้ำหนักหรือวางสิ่งของให้อยู่ศูนย์กลางของลิฟต์ ทั้งนี้จะต้องทำให้แน่ใจว่า สามารถรับน้ำหนักของกระเช้า น้ำหนักของคน และ เครื่องมือที่จะเข้าไปอยู่ในกระเช้าด้วย
- ห้ามขับรถกระเช้าด้วยความเร็วสูง โดยเฉพาะขณะอยู่ในพื้นที่แคบ หรือทัศนวิสัยไม่ดี และระวังชนสิ่งกีดขวางขณะยกลิฟต์ขึ้น
- ห้ามใช้รถกระเช้าในพื้นที่ที่มีความลาดชันสูง
- หากพบคราบน้ำมันหรือจารบี บนพื้น Platform ให้ทำความสะอาดหรือเช็ดออกทันที

### หมายเหตุ

สำนักความปลอดภัยแรงงานเคยชี้แจงไว้ในเอกสารตอบข้อหารือ รง.๐๕๑๐/พม. ๑๖๖ ลงวันที่ 4 มีนาคม 2556 ว่า” รถกระเช้าไฟฟ้าไม่จัดเป็น บันจูน ตามกฎหมาย แต่ควรตรวจสอบและทดสอบส่วนประกอบเพื่อความปลอดภัย” ฉะนั้น AWP จึงไม่จำเป็นต้องมีใบ ปจ.๒ แต่เนื่องจาก AWP มักถูกนำมาใช้งานในงานก่อสร้าง ตามกฎกระทรวงก่อสร้างฯ 2551 จึงจำเป็นต้องมีการตรวจสอบและทดสอบอย่างน้อยปีละ 1 ครั้ง ซึ่งหากพิจารณาตามมาตรฐาน ANSI A92 ก็ได้มีการระบุไว้ว่า รถกระเช้าต้องได้รับการตรวจสอบทุกๆ 3 เดือนหรือ 150 ชั่วโมงการทำงาน และต้องทดสอบประสิทธิภาพเป็นประจำทุกปี (ไม่เกิน 13 เดือน)

อย่างไรก็ตามเพื่อให้มั่นใจว่า AWP ที่นำมาใช้งานนั้นปลอดภัย และผ่านการตรวจสอบและทดสอบ ตามกฎกระทรวงก่อสร้างฯ ให้ใช้แบบฟอร์มการตรวจรับรองเครื่องจักรและอุปกรณ์ที่ใช้ในการทำงานก่อสร้างประจำปี ที่สำนักความปลอดภัยแรงงานจัดทำขึ้นมา ซึ่งแบบฟอร์มดังกล่าวไม่ใช่แบบฟอร์มตามกฎหมาย จึงสามารถแก้ไขได้ให้เหมาะสมกับ

เครื่องจักรชนิดและประเภทต่างๆ โดยที่อุปกรณ์ส่วนที่มีความสำคัญและส่งผลต่อความปลอดภัยในการปฏิบัติงานจะต้องมีหัวข้อในการตรวจสอบ

### 3.8 อันตรายจากทำงานในที่อับอากาศ (Confine Space)

#### 3.8.1 อันตรายที่อาจเกิดขึ้น :

- ขาดออกซิเจนสำหรับการหายใจ เนื่องจากในขณะที่การทำงานที่เกิดความร้อน เช่น งานเชื่อม งานตัด ซึ่งจะต้องมีการใช้ออกซิเจน หรือมีก๊าซอื่นเข้ามาแทนที่ออกซิเจน ทำให้ปริมาณออกซิเจนไม่เพียงพอในการหายใจ
- ได้รับไอระเหยของก๊าซพิษ เช่น CO<sub>2</sub>, CO, H<sub>2</sub>S, Cl<sub>2</sub>, H<sub>2</sub>SO<sub>4</sub> SO<sub>2</sub> หรือก๊าซที่มีไฮโดรคาร์บอนเป็นองค์ประกอบ เป็นต้น ทำให้เกิดการระคายเคืองในระบบทางเดินหายใจ เป็นอันตรายถึงชีวิตได้ เช่น การลงไปนบ่อหมัก หรือ การลงไปทำงานในบ่อในขณะที่มีเครื่องยนต์ทำงานอยู่ด้วย หรือการเปิดก๊าซเข้ามาในถังในขณะที่ยังมีพนักงานลงไปทำงานอยู่ เป็นต้น

#### 3.8.2 อุปกรณ์คุ้มครองความปลอดภัยส่วนบุคคลที่จำเป็น (PPE)

1. หมวกนิรภัย 2. รองเท้านิรภัย 3. อุปกรณ์ช่วยหายใจ (SCBA) เข็มขัดนิรภัย สายชูชีพ (Life Line) ตามความจำเป็น

#### 3.8.3 แนวทางการปฏิบัติเพื่อความปลอดภัย

##### 3.8.3.1 นิยาม

- เป็นสถานที่ที่มีขนาดใหญ่พอที่พนักงานจะสามารถเข้าไปปฏิบัติงานได้เต็มตัว และเป็นสถานที่ที่มีทางเข้าและทางออกที่จำกัด เช่น ถังน้ำมัน - ถังหมัก - ไส้โล - ท่อ - เตา - ถัง - บ่อ - ห้องใต้ดิน ซึ่งเป็นสถานที่ที่ไม่ได้ออกแบบไว้สำหรับให้อยู่ทำงานได้อย่างต่อเนื่องเป็นประจำ
- มีสภาพบรรยากาศที่มีโอกาสจะเป็นอันตราย จนเกิดเป็นสภาวะดังต่อไปนี้
  - มีออกซิเจนต่ำกว่า 19.5% หรือมากกว่า 23.5%
  - มีก๊าซ ไอละของที่ติดไฟได้ หรือระเบิดได้ เกินกว่า 10% LEL (Lower Explosive Limit) หรือ LFL (Lower Flammable Limit) ของสารแต่ละชนิด
  - มีฝุ่นที่ติดไฟหรือระเบิดได้ เกินกว่า 20% LEL หรือ LFL ของสารแต่ละชนิด
  - มีความเข้มข้นของสารเคมีเช่น ไอระเหยของก๊าซพิษ แต่ละชนิดเกินกว่ามาตรฐานความปลอดภัยกำหนด โดยพิจารณาจากค่า TWA (Time Weight Average) สำหรับการปฏิบัติงาน 8 ชั่วโมงการทำงาน/วัน หรือค่า STEL (Short Time Exposure Limit) สำหรับการปฏิบัติงานในระยะสั้นๆ โดยสามารถหาข้อมูลได้จากข้อมูลความปลอดภัยของสารเคมี (MSDS)



- บางพื้นที่ ที่อาจไม่เข้านิยามของสถานที่อับอากาศ แต่ก็ต้องมีการตรวจสอบหรือควบคุมเช่นกัน ได้แก่ หลุมที่ขุดลึกเกินกว่า 2 เมตร (trenches and excavation) ห้องใต้ดิน, ห้องประชุม, ห้องขนาดเล็ก โดยพื้นที่เหล่านี้จะต้องมีที่ระบายอากาศอย่างเพียงพอ ที่ไม่ทำให้เกิดเป็นบรรยากาศอันตราย

**3.8.3.2 การเตรียมการก่อนเข้าพื้นที่อับอากาศ:** เพื่อความปลอดภัยในการปฏิบัติงานในสถานที่อับอากาศ ควรปฏิบัติตามมาตรการดังต่อไปนี้

- การเข้าปฏิบัติงานต้องขอ work permit เรื่อง การเข้าทำงานในที่อับอากาศ เพื่อชี้บ่งอันตรายที่อาจเกิดขึ้นและวิธีการควบคุม โดยผู้ปฏิบัติงานเหล่านี้คือ 1.ผู้ปฏิบัติงาน, 2.ผู้ควบคุม, 3.ผู้ช่วยเหลือหรือผู้เฝ้าระวัง และ 4.ผู้อนุญาต จะต้องผ่านการอบรมเรื่องการเข้าไปทำงานในสถานที่อับอากาศและเก็บหลักฐานการฝึกอบรมไว้ ให้ตรวจสอบได้
- ผู้ปฏิบัติงาน ต้องเป็นผู้ที่มีสุขภาพแข็งแรง มีใบรับรองแพทย์ว่าสามารถเข้าทำงานในที่อับอากาศได้ ห้ามผู้ปฏิบัติงานที่เป็นโรคเกี่ยวกับทางเดินหายใจ โรคหัวใจ หรือโรคอื่น ๆ ซึ่งแพทย์เห็นว่าการเข้าไปในที่อับอากาศ อาจเป็นอันตราย
- ต้องแต่งตั้งผู้ควบคุมงานที่มีความรู้ความสามารถ และได้รับการฝึกอบรมความปลอดภัยในการทำงานในที่อับอากาศ เป็นผู้ควบคุมงาน ที่มีอำนาจหน้าที่เป็นลายลักษณ์อักษร จำนวนหนึ่งคน หรือหลายคนตามความจำเป็น เพื่อปฏิบัติหน้าที่ต่อไปนี้
  - ดำเนินการให้มีการตรวจวัดปริมาณก๊าซออกซิเจน สารเคมี และสิ่งปนเปื้อนในบรรยากาศ ของที่อับอากาศทุกจุด ด้วยเครื่องมือวัดก๊าซที่ถูกต้อง จนแน่ใจได้ว่าบรรยากาศอยู่ในระดับที่ปลอดภัย ก่อนเข้าปฏิบัติงาน และดำเนินการเพื่อให้ที่อับอากาศนั้นไม่มีบรรยากาศอันตราย เช่น การระบายอากาศ หรือปฏิบัติตามมาตรการความปลอดภัยอื่น ๆ อย่างเข้มงวด (เครื่องมือตรวจวัดก๊าซ ต้องสอบเทียบ(Calibration) อย่างน้อยปีละ 1 ครั้ง)
  - จัดให้มีผู้ช่วยเหลือหรือผู้เฝ้าระวัง ที่ผ่านการอบรมการช่วยชีวิต คอยเฝ้าดูที่ปากทางเข้า-ออกที่อับอากาศ และต้องสามารถติดต่อสื่อสารกับพนักงานที่ปฏิบัติงานในที่อับอากาศ ได้ตลอดเวลา
  - ต้องอบรมผู้ปฏิบัติงาน ให้มีความรู้ความเข้าใจ ในขั้นตอนการปฏิบัติงานในที่อับอากาศ และหน้าที่ที่ได้รับมอบหมาย
  - จัดให้มีเครื่องดับเพลิงที่มีประสิทธิภาพ และมีจำนวนเพียงพอ ที่ใช้ได้ทันที เมื่อมีการเชื่อม ตัดโลหะ หรือปฏิบัติงานอื่น ๆ ที่อาจก่อให้เกิดการลุกไหม้
  - จัดให้มี เครื่องมือ และอุปกรณ์สำหรับการปฐมพยาบาล ที่จำเป็นต้องใช้ กรณีเกิดเหตุฉุกเฉิน
  - ตรวจสอบอุปกรณ์ไฟฟ้าที่นำไปใช้งานในพื้นที่อับอากาศ ให้แน่ใจว่าไม่มีการรั่วของกระแสไฟฟ้า หากจำเป็นต้องใช้แสงสว่าง ให้ใช้ไฟ 24 volt เท่านั้น และผ่านการตรวจความปลอดภัย ก่อนนำไปใช้งาน
  - สั่งให้หยุดการทำงานไว้ชั่วคราว ในกรณีที่มีเหตุซึ่งอาจก่อให้เกิดอันตรายต่อผู้ปฏิบัติงานในสถานที่อับอากาศได้ เช่น การเชื่อม การเจาะ การขีด การพ่นสีหรือทาสีที่ใช้สารชนิดระเหยได้สารพิษ สารไวไฟ ไอเสียเครื่องยนต์ เป็นต้น จนกว่าจะได้จัดให้มีมาตรการป้องกันที่เหมาะสม

- ควบคุมแหล่งพลังงานที่อาจทำให้เกิดอันตรายต่อผู้ปฏิบัติงาน เช่น ไฟฟ้า ความดันในท่อก๊าซ แหล่งที่ทำให้เกิดเสียง ความร้อน เป็นต้น ด้วยการ Lockout and Tagging กรณีถ้าเป็น gas drum หรือ gas tank ก่อนเข้าปฏิบัติงานจะต้องทำการ purge ไล่ gas ด้วย N2 และ vent ทิ้งก่อน
- ตรวจสอบลักษณะความมั่นคง แข็งแรงของพื้นที่ ที่จะไม่ถล่มลงมาทับผู้ปฏิบัติงาน

### 3.8.3.3 การเข้าปฏิบัติงานในสถานที่อับอากาศ

- ตรวจสอบคุณภาพอากาศไม่ให้มีค่าเกินที่กำหนด โดยในการวัดจะต้องวัดทั้ง 3 ระดับ คือ บน กลาง ล่าง เพราะก๊าซแต่ละชนิดจะลอยตัวอยู่ในระดับต่างๆกัน ดังนี้
  - ตรวจวัดปริมาณ O2 ต้องอยู่ระหว่าง 19.5 - 23.5 %
  - ตรวจวัด % ก๊าซติดไฟ ปริมาณของก๊าซติดไฟ ต้องไม่เกิน 10% ของ LEL หรือ LFL
  - มีฝุ่นที่ติดไฟหรือระเบิดได้ เกินกว่า 20% LEL หรือ LFL ของสารแต่ละชนิด
  - ตรวจวัดปริมาณสารปรอท ต้องมีค่าไม่เกิน 0.05 mg/M3
  - ตรวจวัดปริมาณ H2S ต้องมีค่าไม่เกิน 10 PPM
  - วัดก๊าซพิษที่เกิดขึ้นจากการย่อยสลายชนิดอื่น เช่น NH3 เป็นต้น (กรณีเป็นบ่อหมัก)
- ถ้าผลการตรวจก่อนเข้าทำงาน แล้วพบว่า บรรยากาศไม่มีลักษณะอันตราย ก็ให้มีการอนุญาตเข้าทำงานได้โดยไม่ต้องสวมใส่อุปกรณ์หรือชุดใดๆ เพราะไม่อันตราย แต่การเข้าทำงานดังกล่าว ก็ต้องมีการขออนุญาต เพราะเป็นการทำงานในที่อับอากาศ และต้องมีการบันทึกผลการตรวจประเมินสภาพอากาศก่อนเข้าทำงานเพราะเป็นที่อับอากาศ คนเข้าทำงานต้องผ่านการอบรม ต้องมีหลักฐานการตรวจสุขภาพ และต้องมีผู้ช่วยเหลือฯ มีผู้ควบคุมงานและผู้อนุญาต
- ตรวจประเมินสภาพอากาศเป็นระยะๆ ระหว่างที่ปฏิบัติงานอับอากาศด้วย รวมถึงหยุดพักเบรก หรือพักกลางวัน ก็ต้องวัดก่อนกลับเข้าทำงาน เพราะบรรยากาศที่ไม่อันตราย อาจแปรเปลี่ยนมาเป็นบรรยากาศที่อันตรายได้ตลอด
- ถ้าผลการตรวจก่อนเข้าทำงานหรือระหว่างทำงานก็ตาม พบว่า บรรยากาศมีสภาพที่เป็นอันตราย ต้องจัดการดำเนินการใดๆ ให้บรรยากาศนั้นไม่อันตราย เช่น การติดพัดลมดูดหรือเป่าอากาศ โดยพัดลมที่ใช้นั้นอาจต้องเป็น Hazardous type หากพื้นที่นั้นมีโอกาสมีก๊าซลุกติดไฟอยู่ เมื่อดำเนินการใดๆ แล้ว ให้ตรวจวัดประเมินสภาพบรรยากาศอีก

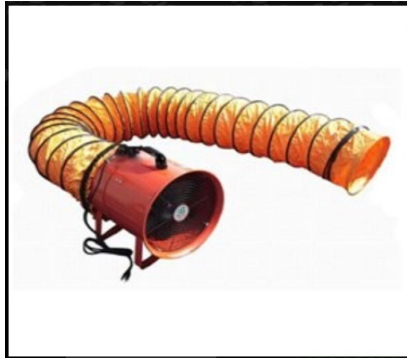

- ถ้าผลการตรวจวัดบรรยากาศยังมีลักษณะอันตราย และจำเป็นต้องเข้าไปทำงานในนั้น ให้ผู้ปฏิบัติงานสวมใส่ อุปกรณ์ช่วยหายใจ (SCBA) เข็มขัดนิรภัย สายชูชีพ (Life Line) และอุปกรณ์คุ้มครองความปลอดภัยส่วนบุคคลอื่น ๆ ที่ได้มาตรฐาน สัมกับสภาพของงาน ตามความจำเป็น (ปกติแล้วให้ลงไปในที่อับอากาศได้ไม่เกิน 30 นาทีต่อคน ต่อครั้ง เนื่องจากถังอากาศหายใจที่ใช้อยู่ได้ประมาณ 30 นาที)
- วางแผนการปฏิบัติงาน การป้องกันอันตราย และประเมินความเสี่ยงทุกชนิด ที่อาจเกิดขึ้นจากการทำงาน และ จัดเตรียมมาตรการด้านความปลอดภัยที่เหมาะสม ก่อนให้มีการปฏิบัติงานใด ๆ และติดประกาศ หรือแจ้งให้ ผู้ปฏิบัติงานทราบ เป็นลายลักษณ์อักษร
- ชี้แจงและซักซ้อมหน้าที่ความรับผิดชอบ วิธีปฏิบัติงานและวิธีป้องกันอันตรายให้เป็นไปตามแผนที่กำหนดไว้
- เมื่อลงไปที่อับอากาศ ต้องมีบัดดี้ด้วยอย่างน้อย 3 คนคือ 1.ผู้ควบคุม คอยกำกับดูแล การใช้ไทรพอด ระบบรอก และเชือกผูกโยงให้เพื่อนลงไปด้านล่าง 2.ผู้เฝ้าระวัง คอยตรวจวัดอากาศบริเวณนั้นตลอดเวลาว่ามีการเปลี่ยนแปลงอย่างไรบ้าง และ 3.ผู้ลงไปปฏิบัติงานด้านล่าง ที่มีอุปกรณ์ช่วยเหลือผู้ประสบเหตุเบื้องต้น มีเชือกรัด ตัวผูกตรงได้รั้งรั้อยด้วย
- ห้ามผู้ช่วยเหลือลงไปช่วยผู้ปฏิบัติงานที่ประสบอันตรายภายในที่อับอากาศ โดยมีได้สวมใส่อุปกรณ์คุ้มครองความปลอดภัยส่วนบุคคล ที่เหมาะสม
- ก่อนปิดงานต้องตรวจสอบอีกครั้งว่าผู้ปฏิบัติงานในที่อับอากาศออกกันมาหมดแล้ว



#### 3.8.3.4 จัดเก็บบันทึกไว้เป็นหลักฐาน

- บันทึกผลการตรวจประเมินสภาพอากาศก่อนเข้าทำงาน
- หลักฐานการอบรมก่อนเข้าปฏิบัติงาน
- หลักฐานผลการตรวจสอบสุขภาพ

### 3.9 งานเชื่อม

#### 3.9.1 ลักษณะอันตรายที่อาจเกิดขึ้น

- ทำให้เกิดแสงจ้า และรังสีอัลตราไวโอเลต ซึ่งเป็นอันตรายต่อสายตา ทำให้ตาเป็นต้อได้
- ทำให้เกิดประกายไฟ ซึ่งอาจทำให้ผิวหนังไหม้ และอาจเป็นสาเหตุของเพลิงไหม้
- หากสายไฟชำรุด จะทำให้เกิดกระแสไฟฟ้าลัดวงจร และไฟฟ้าดูดผู้ปฏิบัติงานได้ และอาจเป็นสาเหตุของเพลิงไหม้
- งานเชื่อมในที่อับทึบ และมีไอระเหยของน้ำมัน หรือสารเคมีไวไฟ อาจทำให้เกิดการระเบิดได้
- สารเคมีในรูปควันและก๊าซ ซึ่งเกิดจากงานเชื่อม สามารถเข้าสู่ร่างกายได้ทางระบบทางเดินหายใจ และทำให้เกิดโรคต่าง ๆ ได้หลายชนิด โดยชนิดและปริมาณมากน้อยของสารพิษขึ้นกับปัจจัยต่าง ๆ ดังนี้
  - การเชื่อมโลหะด้วยไฟฟ้า ก่อให้เกิดควันพิษได้มากที่สุด
  - ถ้าโลหะที่ต้องการเชื่อม มีองค์ประกอบที่มีอันตรายต่อร่างกายสูง เช่น แคดเมียม โคบอลต์ นิกเกิล ก็จะทำให้เกิดอันตรายต่อร่างกายได้สูง ชนิดของสารที่เป็นองค์ประกอบของลวดเชื่อม จะเป็นตัวชี้ชนิดของควันหรือก๊าซอันตรายที่เกิดขึ้น
- การปฏิบัติงานด้วยท่าทางการทำงานที่ไม่ถูกต้อง อาจทำให้เกิดอาการเมื่อยล้าได้ เช่น การนั่งยอง ๆ หรือก้มหลัง เชื่อมเป็นเวลานาน ๆ เป็นต้น

3.9.2 อุปกรณ์คุ้มครองความปลอดภัยส่วนบุคคลที่จำเป็น (PPE) : ผู้ปฏิบัติงานเชื่อม เจียร ตัด โลหะ ต้องสวมใส่อุปกรณ์คุ้มครองความปลอดภัยส่วนบุคคลตามความเหมาะสม ดังนี้

- ต้องสวมหน้ากากกรองแสงป้องกันแสงจ้าและสะเก็ดไฟ หรือ แว่นตานิรภัย ป้องกันสะเก็ดไฟ
- สวมเสื้อแขนยาวและกางเกงขายาวที่ไม่ติดไฟ ป้องกันอันตรายจากสะเก็ดไฟ
- สวมหน้ากากกรองอากาศ
- สวมรองเท้านิรภัยหุ้มข้อ และพื้นเป็นยาง
- สวมถุงมือหนัง ชนิดทนความร้อน
- สวมหมวกนิรภัย

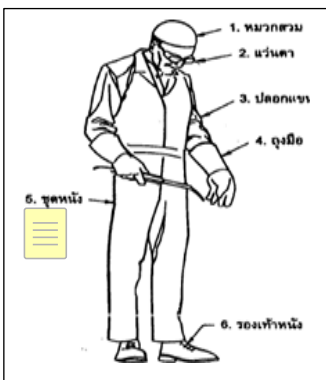

### 3.9.3 หลักการทั่วไป

- ต้องขออนุญาตทำงานร้อน (Hot Work Permit) ก่อนทำงานเชื่อมโลหะ ในพื้นที่ปฏิบัติงานทุกครั้ง
- ผู้ปฏิบัติงานเชื่อมโลหะ ต้องผ่านการอบรมขั้นตอนการเชื่อม และได้รับใบอนุญาตสำหรับงานเชื่อมโดยเฉพาะ
- ผู้ปฏิบัติงาน ต้องสวมใส่อุปกรณ์ป้องกันภัยส่วนบุคคลอย่างเหมาะสม ตามข้อ 4.10.2 และแต่งกายให้รัดกุม ไม่ควรไว้ผมยาว หรือรวบผมให้เรียบร้อย ขณะปฏิบัติงานห้ามหยอกล้อเล่นกัน
- จัดเตรียมอุปกรณ์ป้องกันอัคคีภัย และเครื่องดับเพลิงประเภทผงเคมีแห้ง หรือคาร์บอนไดออกไซด์ (CO2) วางไว้ในบริเวณที่ทำงานเชื่อม พร้อมทั้งจะใช้งานได้ทันที
- ควรแยกหรือกั้นสถานที่ทำการเชื่อม ออกจากงานอื่น ๆ โดยเฉพาะห้องที่มีการใช้สารเคมีล้างไขมันประเภท ไตรคลอโรเอทิลีน เพอร์คลอโรเอทิลีน และ เมทิลคลอโรฟอร์ม เนื่องจากเสี่ยงต่อการเกิดก๊าซฟอสจีน ซึ่งเป็นก๊าซที่มีอันตรายสูง
- พื้นที่ปฏิบัติงานหรือผนังอาคารโรงงาน ต้องสามารถทนไฟ พื้นผิวเรียบ หรือไม่มีน้ำขัง จัดเก็บอุปกรณ์และทำความสะอาดพื้นที่ให้เป็นไปตามหลัก 5 ส.
- ต้องมีระบบระบายอากาศ สามารถถ่ายเทอากาศได้ดี ภายในพื้นที่ปฏิบัติงานเชื่อมโลหะ ถ้าจำเป็นต้องเชื่อมวัสดุที่มีควันพิษต่อร่างกาย เช่น ตะกั่ว โลหะเคลือบสังกะสี จะต้องมีการดูดควัน หรือเครื่องกรองอากาศที่เหมาะสม กรณีที่ไม่มีเครื่องดูดควัน ต้องยืนหันหลังให้ทิศทางลมเพื่อให้ลมพาควันออกไป และหากการเชื่อมนั้นทำให้เกิดควันพิษมาก เช่นการเชื่อม Stainless steel หรือ Beryllium ให้ใส่อุปกรณ์ป้องกันการหายใจชนิด half face piece respirator with cartridge สำหรับควันที่มีความเป็นพิษต่ำอาจใช้แค่ disposable filtering face piece respirator ก็เพียงพอ
- การเชื่อมในพื้นที่โอกาสมีอากาศไม่เพียงพอหรือเป็นที่อับอากาศ ให้ปฏิบัติตามขั้นตอนการทำงานในที่อับอากาศ
- จัดสภาพพื้นที่การทำงานให้ถูกต้อง ตามหลักการยศาสตร์ เพื่อลดความเมื่อยล้าจากการทำงาน เช่น ยกกระดานวัสดุที่ต้องการเชื่อมให้สามารถทำงานได้สะดวกสบาย และจัดให้มีแสงสว่างที่เพียงพอ
- ในการเชื่อมโลหะให้ทำความสะอาดผิวของโลหะที่จะเชื่อมให้ปราศจาก สี สารเคลือบต่างๆ โดยให้ห่างจากรอยเชื่อมข้างละอย่างน้อย 4 นิ้ว
- ห้ามเชื่อมภาชนะที่มีสารไวไฟอยู่ภายใน เช่น ท่อน้ำมัน ต้องล้างทำความสะอาดก่อน และต้องตรวจวัดปริมาณไฮโดรเจน (Gas Detector) ว่าไม่มีค้างอยู่ จึงจะทำการเชื่อมได้
- หากเป็นงานเชื่อม ที่อยู่ในพื้นที่ ที่มีท่อส่งก๊าซอยู่ จะต้องมีการ Gas Detector เพื่อตรวจสอบปริมาณของก๊าซไวไฟ ในพื้นที่ปฏิบัติงานอย่างต่อเนื่อง

### 3.9.4 แนวทางการปฏิบัติเพื่อความปลอดภัย

#### 3.9.4.1 การเชื่อมโลหะด้วยไฟฟ้า

**การเชื่อมไฟฟ้า** คือการเชื่อมอาร์คประเภทหนึ่ง ใช้อิเล็กโทรดหรือก้านรูปที่หุ้มด้วยฟลักซ์ ในการเชื่อมโลหะ กระแสไฟฟ้าที่ใช้ในการเชื่อมมีทั้งไฟฟ้ากระแสตรง และไฟฟ้ากระแสสลับ สร้างอาร์คขึ้นระหว่างปลายอิเล็กโทรดกับผิวชิ้นงานที่เชื่อม เปลวอาร์คทำให้ผิวชิ้นงาน และอิเล็กโทรดหลอมเหลว ที่ผิวชิ้นงานเกิดเป็นบ่อหลอมและเนื้อวัสดุจากอิเล็กโทรดหลอมลงไป ในบ่อหลอม รวมกันเกิดเป็นเนื้อเชื่อม และแนวเชื่อม ฟลักซ์ที่หุ้มอิเล็กโทรดอยู่หลอมเหลวและเปลี่ยนแปลงกลายเป็นแก๊สปกคลุม และบางส่วนเกิดเป็น slag ปกคลุมแนวเชื่อม ซึ่งแก๊สปกคลุม และ slag นี้ทำหน้าที่ป้องกันบรรยากาศรายรอบไม่ให้เข้าไปปนเปื้อนในเนื้อเชื่อม

เนื่องจากกระบวนการเชื่อมนี้มีความยืดหยุ่น อาศัยอุปกรณ์และการปฏิบัติงานที่ไม่ซับซ้อน ทำให้กระบวนการนี้ใช้อย่างแพร่หลายที่สุด เมื่อเทียบกับกระบวนการเชื่อมอื่นๆ



#### แนวทางการปฏิบัติงานเพื่อความปลอดภัย

- ตรวจสอบเครื่องเชื่อมโลหะและอุปกรณ์ต่าง ๆ ให้มีความปลอดภัย ก่อนการใช้งาน ทุกครั้ง ทำความสะอาดและบำรุงรักษา หลังการใช้งานอยู่เสมอ
- เครื่องเชื่อมโลหะแต่ละเครื่อง ต้องมีอุปกรณ์ป้องกัน หรือสวิตช์ตัดไฟฟ้า เพื่อป้องกันการใช้กระแสไฟฟ้าเกินขนาด และใช้ไฟฟ้าเกินกำลัง และห้ามใช้วัสดุอื่น ๆ แทนฟิวส์ตะกั่ว
- ผู้เชื่อมจะต้องต่อสายดินทุกเครื่อง และตรวจสอบจุดต่อสายดินให้แน่น
- สายไฟฟ้าที่ใช้ จะต้องมีความสมบัติตามมาตรฐาน เหมาะสมกับงาน และต้องรักษาให้อยู่ในสภาพดี และปลอดภัย ห้ามใช้สายไฟที่ฉนวนชำรุดหรือเปลือย ห้ามต่อสายไฟเชื่อมโดยเด็ดขาด และสายไฟเชื่อมต้องไม่แช่น้ำ ในขณะที่กำลังทำงานอยู่
- ผู้ปฏิบัติงานเชื่อมโลหะ ไม่ควรยืนในน้ำ หรือสถานที่เปียกชื้น ในขณะที่ทำการเชื่อม
- ปิดสวิตช์ไฟฟ้าที่จ่ายไฟเข้าสู่ผู้เชื่อมทุกครั้ง หลังการใช้งาน



### 3.9.4.2 การเชื่อมโลหะด้วยก๊าซ

**การเชื่อมด้วยก๊าซ** เป็นขบวนการเชื่อมที่ใช้การเผาไหม้ของก๊าซอะเซทิลีนผสมกับแก๊สออกซิเจน (Oxy-acetylene Welding) เปลวไฟจากการเผาไหม้ที่ปลายหัวเชื่อมแล้วทำให้โลหะหลอมละลายแล้วเติมลวดเชื่อมลงไปบนบ่อน้ำโลหะที่กำลังหลอมละลาย เมื่อปล่อยให้เย็นตัวลงก็จะได้นวเชื่อมตามต้องการ

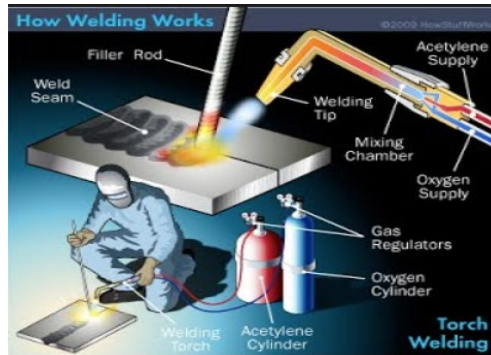

สำหรับก๊าซออกซิเจนจะบรรจุที่ความดันประมาณ 2000 Psig สำหรับก๊าซอะเซทิลีน จะบรรจุที่ความดันประมาณ 220-250 psig ปรกติก๊าซอะเซทิลีนนั้นเมื่อมีความดัน 30 psig ก็เริ่มจะควบคุมไม่ได้ มีโอกาสเกิดการระเบิดหรือลุกติดไฟได้ตลอดเวลา ฉะนั้นเพื่อให้สามารถจัดเก็บก๊าซอะเซทิลีนได้มาก จึงนำสารอะซีโตน (Acetone) ใส่ไว้ภายในถัง เพื่อใช้ในการดูดซึมก๊าซอะเซทิลีนและเพื่อรักษาเสถียรภาพของมัน ดังนั้น ภายในถังจะเต็มไปด้วยวัสดุรูพรุนประมาณ 40% เช่น เศษหิน (Monolithic Filler) หรือไม้หอม (Balsa Wood) และผงแอสเบสตอส (Fine Asbestos) สารอะซีโตนจะสามารถดูดซึมอะเซทิลีนได้ 24 เท่าของน้ำหนักของตัวมันเอง ทั้งสารรูพรุน อะซีโตน และก๊าซอะเซทิลีนจะอยู่รวมกันภายในถัง เมื่อเปิดวาล์วออกใช้งาน ก๊าซอะเซทิลีนจะถอนตัว (escape) ออกมาเป็นฟองลอยขึ้นไป และถูกนำไปใช้งาน

### แนวทางการปฏิบัติงานเพื่อความปลอดภัย

- ในการเชื่อมด้วยก๊าซ ต้องติดตั้งอุปกรณ์ควบคุมความดัน และมาตรวัดความดันก๊าซที่ถังก๊าซที่ใช้ใช้งาน ในกรณีที่มีการต่อถังบรรจุก๊าซไวไฟหลายถังเข้าด้วยกัน ต้องมีการติดตั้งอุปกรณ์กันเปลวไฟย้อนกลับ (Flashback Arrestor) โดยจะต้องติดตั้ง อย่างน้อย 4 จุดดังนี้
  - จุดที่ 1 ที่ด้านของชุดหัวตัด / เชื่อมที่ต่อกับสายท่อก๊าซออกซิเจน
  - จุดที่ 2 ที่ด้านของชุดหัวตัด / เชื่อมต่อกับสายท่อก๊าซเชื้อเพลิง
  - จุดที่ 3 ที่ทางออกของอุปกรณ์ปรับความดันก๊าซออกซิเจน
  - จุดที่ 4 ที่ทางออกของอุปกรณ์ปรับความดันก๊าซเชื้อเพลิง



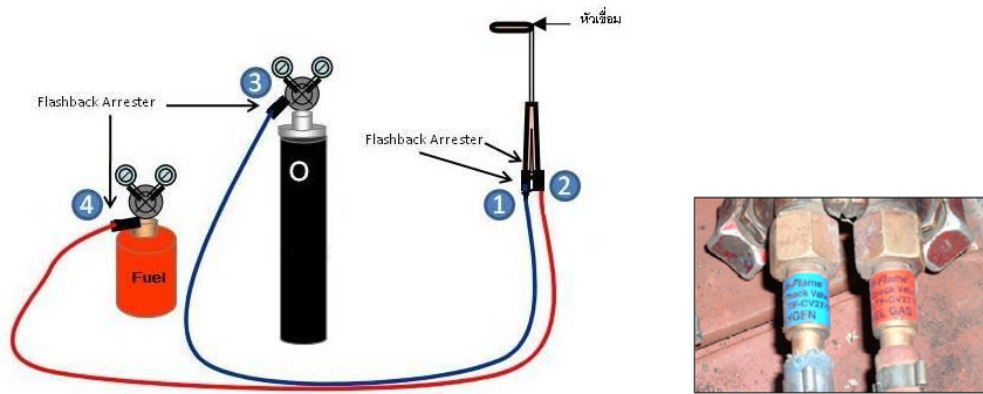

- ต้องตรวจสอบถึงก๊าซและอุปกรณ์ที่เกี่ยวข้อง เช่น หัวเชื่อมก๊าซและสายนำก๊าซ ให้อยู่ในสภาพดีและปลอดภัย ก่อนและหลังการใช้งานอยู่เสมอ
- ถึงก๊าซและอุปกรณ์ที่เกี่ยวข้อง จะต้องมีความสัมพันธ์ตามมาตรฐานกระทรวงอุตสาหกรรม และมีป้าย/สัญลักษณ์สี ตามมาตรฐาน ระบุชนิดของก๊าซที่บรรจุภายในถังก๊าซ เมื่อไม่มีการใช้งานหรือสิ้นสุดการใช้งานต้องปิดวาล์วทันที รวมถึงวาล์วที่ด้ามเชื่อมก๊าซ (Gas Torch) ด้วย
- ถังก๊าซอะเซทิลีนจะต้องเก็บในสถานที่ไม่ถูกแสงแดด หรือใกล้แหล่งความร้อน ห้ามกระแทกหรือกระทบแรง ๆ สภาพถังต้องตั้งขึ้นเสมอ มีโชคล้อให้มั่นคง เพื่อป้องกันถังล้ม
- ข้อต่อสายท่อก๊าซจะต้องรัดแน่นหรือถูกทำให้ติดเข้าด้วยกันในลักษณะที่ทนความดันอย่างน้อย 2 เท่าของความดันที่ใช้งานปกติ แต่ไม่น้อยกว่า 300 Psig หรือ 20 บาร์ และไม่ควรใช้สาย Jubilee clip รัดสายท่อก๊าซแทน Hose clamping device เนื่องจากหากมีการสวมไว้ไม่รัดแน่นหรือรัดแน่นมากเกินไป อาจเป็นสาเหตุทำให้สายท่อก๊าซรั่วซึมได้



- มีการตรวจสอบหารอยรั่วของสายท่อก๊าซ รอยไหม้รอบนอก และข้อบกพร่องต่างๆ อยู่อย่างสม่ำเสมอ หากพบจะต้องซ่อมแซมหรือเปลี่ยนใหม่ทันที
- เปิดวาล์วปรับความดันให้เหมาะสมต่อการใช้งาน ห้ามปรับความดันของออกซิเจนเกิน 70 Psi และของอะเซทิลีนเกิน 15 Psi ในการใช้งานปกติจะปรับความดันของแก๊สทั้งสองชนิดไว้ที่ 5 Psi เท่านั้น
- ไม่ควรปล่อยให้สายท่อนำก๊าซสัมผัสกับสิ่งที่ติดไฟง่าย หรือแหล่งที่เกิดประกายไฟ หรือแหล่งความร้อนอื่นๆ
- ไม่ใช้ท่อทองแดงเป็นท่อนำก๊าซ เนื่องจากทองแดงจะรวมตัวกับก๊าซอะเซทิลีนเป็น Copper Acetylene ซึ่งจะทำให้เกิดการระเบิดได้
- ต้องใช้อุปกรณ์เฉพาะสำหรับการจุดไฟเท่านั้น ห้ามใช้ไฟแช็ค จุดไฟเด็ดขาด
- ห้ามนำจาระบี และสารหล่อลื่นมาใช้หล่อลื่นวาล์ว หรืออุปกรณ์ปรับแรงดันของถังออกซิเจน ต้องใช้เทปพันเกลียวเท่านั้น
- ถังก๊าซที่ใช้หมดแล้ว ต้องมีเครื่องหมายระบุไว้ และวาล์วจะต้องปิดสนิท สวมฝาครอบวาล์วอยู่เสมอ





แผลไฟไหม้มือพนักงานเนื่องจากการเกิด  
ไฟย้อนกลับ



ภาพความเสียหายของการระเบิดของท่อ  
ออกซิเจนเนื่องจากไม่มีการติดตั้งอุปกรณ์  
ป้องกันไฟย้อนกลับ

### 3.10 งานเจียรระไน (Grinding)

การเจียรระไน เป็นกระบวนการนำเป็นล้อหินขัดมาขัดสีที่ผิวงานด้วยความเร็วที่สูงมาก ล้อหินขัดหรือล้อหินเจียรระไนจะมีรูปร่างเป็นแบบจานแบน (Disk Shaped) และมีความสมดุลสูง



#### 3.10.1 ลักษณะอันตรายที่อาจเกิดขึ้น

- เศษหินเจียรเศษโลหะ กระเด็นเข้าตา ผู้ปฏิบัติงานหรือผู้อื่น
- นิ้วมือถูกล้อหินเจียรระไนตัดขาด
- แรงเหวี่ยง, การหมุนของเครื่องมือหรือเครื่องจักรอาจทำให้ผู้ปฏิบัติงานได้รับบาดเจ็บ
- ล้อหินแตกกระเด็นมาถูกผู้ใช้
- ไฟฟ้าดูด
- โรคที่เกิดจากการทำงาน ได้แก่
  - โรคปอด เกิดจากการหายใจเอาฝุ่นหรือผงโลหะเข้าสู่ร่างกาย
  - โรคผิวหนัง เกิดจากการที่ผิวหนังต้องสัมผัสกับฝุ่นหรือสารเคมีต่าง ๆ
  - หูตึง งานเจียรมือโลหะส่วนใหญ่ก่อให้เกิดเสียงดัง 85 dB (A)
  - โรคนิ้วตาย จากการสั่นสะเทือน

#### 3.10.2 แนวทางการปฏิบัติงานเพื่อความปลอดภัย

- การแต่งกายต้องรัดกุมขณะใช้เครื่องเจียรระไนด้วยมือ ต้องสวมแว่นตานิรภัย กันเศษเหล็กเข้าตาสวมที่ครอบหู หรือที่อุดหู เพื่อลดเสียงขณะทำงาน
- กรณีที่ทำงานกับเครื่องมือที่มีความสั่นสะเทือน ให้สวมถุงมือเพื่อลดการสั่นสะเทือนและ

- และต้องพึงระมัดระวังอันตราย ที่อาจจะเกิดขึ้นได้ อยู่เสมอ ห้ามใส่ถุงมือหรือใช้ผ้าจับชิ้นงานเจียระไน เนื่องจากจะเป็นเหตุให้เกิดอันตรายต่อนิ้วมือได้ง่าย
- ห้ามใช้เครื่องเจียระไน หรือเครื่องตัด ในขณะที่สภาพร่างกายไม่พร้อม
- ต้องมีกำบัง (Guard) ครอบหินเจียระไน เพื่อป้องกันไม่ให้เศษหินเจียระไน เศษชิ้นงาน และสะเก็ดไฟ กระเด็นถูกผิวหนัง หรือสัมผัสกับร่างกาย รวมถึงถูกสายไฟของเครื่องจักร
- ไม่เจียรงานใกล้สารไวไฟ ต้องมีการเคลื่อนย้ายวัสดุติดไฟ หรือวัตถุไวไฟหรือเชื้อเพลิงต่างๆ ออกจากพื้นที่ที่จะปฏิบัติงาน กรณีที่ไม่สามารถเคลื่อนย้ายได้จะต้องมีการป้องกันประกายไฟหรือความร้อนที่เกิดขึ้นกับการปฏิบัติงาน เช่น การใช้ผ้ากันไฟเพื่อคลุมเชื้อเพลิงไว้ หรือการใช้น้ำหล่อเย็นเชื้อเพลิงไว้ เป็นต้น
- ต้องจับยึดชิ้นงานที่จะทำการเจียระไน ให้แน่นและมั่นคง หากชิ้นงานขนาดเล็กให้จับชิ้นงานด้วยคีม
- ติดตั้งสายดิน เพื่อป้องกันไฟฟ้ารั่ว ในระหว่างใช้งานห้ามให้สายไฟแช่น้ำ
- ตรวจสอบสภาพความปลอดภัยก่อนการใช้งานทุกครั้ง ได้แก่ สายไฟ ตัวเครื่องเจียร เครื่องตัด ว่ามีสภาพสมบูรณ์ และมีการบำรุงรักษาตามมาตรฐาน ห้ามใช้เครื่องเจียระไนและอุปกรณ์ประกอบ ที่มีสภาพชำรุด กรณีที่มีสภาพชำรุดให้แขวนป้ายเตือน “ห้ามใช้ เครื่องเจียระไนชำรุด” ให้เห็นชัดเจน และรีบดำเนินการแก้ไข
- ติดตั้ง Emergency Switch/Dead Man Switch เพื่อให้สามารถหยุดการทำงานได้ทันที ในกรณีฉุกเฉิน
- บริเวณที่ปฏิบัติงานต้องห่างจากผู้อื่นไม่ควรต่ำกว่า 5 เมตร
- เมื่อสิ้นสุดการใช้งานจะต้องถอดปลั๊กของเครื่องเจียร และเครื่องตัดทุกครั้ง

หินเจียรมือ



หินเจียรแท่น



### 3.11 งานรังสี X-Ray

#### 3.11.1 อันตรายที่อาจเกิดขึ้น

- การสัมผัสกับรังสีของสารกัมมันตภาพรังสี อาจทำให้เซลล์เนื้อเยื่อตาย เป็นมะเร็ง ตาบอด หรือเป็นหมัน ขึ้นอยู่กับปริมาณรังสี ที่ร่างกายได้รับเข้าไป

#### 3.11.2 อุปกรณ์คุ้มครองความปลอดภัยส่วนบุคคลที่จำเป็น (PPE)

- หมวกพลาสติก ถุงมือผ้าหรือยาง รองเท้า เสื้อคลุมที่ทำด้วยผ้าหรือยาง แว่นตา ที่กรองอากาศ เครื่องช่วยหายใจ หรืออุปกรณ์อื่นที่จำเป็น ซึ่งมีคุณสมบัติที่สามารถป้องกัน หรือลดอันตรายจากรังสี ที่จะเข้าสู่ร่างกาย ตลอดเวลาที่ปฏิบัติงาน

#### 3.11.3 แนวทางการปฏิบัติเพื่อความปลอดภัย

สำนักงานพลังงานปรมาณูเพื่อสันติ ได้กำหนดมาตรการสำหรับภายในประเทศ โดยประเมินและเรียบเรียงจาก

ข้อกำหนดและมาตรการต่างๆ ของคณะกรรมการว่าด้วยการป้องกันอันตรายจากรังสีระหว่างประเทศ (International Commission on Radiation Protection) และของทบวงการพลังงานปรมาณูระหว่างประเทศ (International Atomic Energy Agency) ซึ่งข้อกำหนดของทั้งสองสถาบันเป็นที่ยอมรับและยึดถืออย่างแพร่หลายจากนานาประเทศทั่วโลก เฉพาะกรณีของการปฏิบัติงานถ่ายภาพด้วยรังสี

สำหรับงานของสายงานระบบท่อที่เกี่ยวข้องกับการใช้รังสี ได้แก่ การใช้ Ignitor ที่มีสารกัมมันตภาพรังสีเป็นองค์ประกอบ ซึ่งอยู่ใน Combustion ของ Gas Turbine ยี่ห้อ GE และการตรวจสอบความสมบูรณ์ของรอยเชื่อมของท่อส่งก๊าซด้วยการฉายรังสี X-Ray

##### 3.11.3.1 การกำหนดบริเวณรังสี

- ก่อนและหลังจากการปฏิบัติงานงานฉายรังสีแต่ละครั้ง จะต้องมีการตรวจวัดระดับรังสีโดยเครื่องสำรวจรังสีที่บริเวณเชือกกันอาณาเขต และอุปกรณ์ในการจัดเก็บสารกัมมันตภาพรังสี
  - **บริเวณรังสีสูง (High Radiation Area) :** บริเวณที่มีระดับรังสีตั้งแต่ 1 mSv/hr (100 mR/hr) ขึ้นไป
  - **บริเวณรังสี (Radiation Area) :** บริเวณที่มีระดับรังสีตั้งแต่ 50 uSv/hr (5mR/hr) ขึ้นไป
  - **บริเวณจำกัด (Restricted Area) :** บริเวณที่มีระดับรังสีตั้งแต่ 20 uSv/hr (2 mR/hr) ขึ้นไป
  - **บริเวณไม่จำกัด (Unrestricted Area) :** บริเวณที่มีระดับรังสีน้อยกว่า 20 uSv/hr
- **กำหนดพื้นที่ควบคุม**ให้มีการจัดทำรั้ว คอกกันหรือเส้นแสดงแนวเขต และจัดให้มีป้ายข้อความ “ระวังอันตรายจากรังสี ห้ามเข้า” ด้วยตัวอักษรสีดำบนเส้นสีแดงแสดงไว้ให้เห็นโดยชัดเจนในบริเวณใช้งาน
- ห้ามไม่ให้บุคคลที่ไม่เกี่ยวข้องกับการใช้งานรังสีเข้าไปใน**พื้นที่ควบคุม** โดยบริเวณที่ปฏิบัติงานจะต้องกันเขตโดยใช้เชือกพร้อมธงล้อมรอบเป็นอาณาเขต โดยมีระยะห่างจากจุดปฏิบัติงานไม่น้อยกว่า 10 เมตร และต้องมีการวัดระดับรังสีด้วยเครื่องวัดรังสี โดยระดับรังสีที่บริเวณขอบของอาณาเขตจะต้องไม่สูงกว่า 2 mR/hr ตรวจสอบผู้รับเหมาที่ทำงานเกี่ยวข้องกับรังสี ว่ามีการดำเนินการดังต่อไปนี้หรือไม่

- มีอุปกรณ์บันทึกปริมาณรังสีประจำตัวบุคคล ติดประจำตัวผู้รับเหมาที่ปฏิบัติเกี่ยวข้องกับรังสีทุกคน
- มีฉลากที่มีเครื่องหมาย และข้อความเตือนภัยติดไว้ที่ภาชนะที่บรรจุหรือห่อหุ้มสารกัมมันตรังสี
- มีป้ายห้ามนำภาชนะ หรือวัสดุซึ่งเปราะเปื้อน หรือปนเปื้อนสารกัมมันตรังสีออกไปนอกบริเวณที่ปฏิบัติงาน
- มีสัญญาณไฟสีแดงกระพริบอยู่บริเวณที่ทำการฉายรังสี โดยอยู่เหนือพื้นขึ้นไปประมาณ 1 เมตร ไฟสัญญาณจะต้องติดป้าย “รังสีอันตราย” ซึ่งสามารถมองเห็นชัดในระยะ 10 เมตร และจะต้องเปิดไฟกระพริบเตือนล่วงหน้าก่อนทำการฉายรังสี 1 นาที

### 3.11.3.2 มาตรฐานของการป้องกันอันตรายจากรังสี บุคคลที่อยู่ใน “บริเวณจำกัด Restricted Area ” ต้องได้รับ รังสีไม่เกินขีดจำกัด ต่อไปนี้

- 12.5 mSv (1.25 rem) ต่อ 3 เดือน สำหรับทั่วร่างกาย ศีรษะและลำตัวอวัยวะสร้างโลหิต เลนส์ตา อวัยวะสืบพันธุ์ อาจยินยอมให้ผู้ปฏิบัติงานได้รับรังสีได้สูงถึง 30 msv (3 rem) ต่อ 3 เดือน ทั้งนี้ ไม่สมควรได้รับรังสีสะสมเกิน 50 (อายุ 18) mSv หรือ 5 (อายุ 18) rem
- 187.5 mSv (18.75 rem) ต่อ 3 เดือน สำหรับมือและปลายแขน เท้า ข้อเท้า
- 75 mSv (7.5 rem) ต่อ 3 เดือน สำหรับผิวหนัง (ทั่วร่างกาย)
- ไม่อนุญาตให้หญิงมีครรภ์ เข้าไปในพื้นที่ควบคุม โดยเด็ดขาด

### 3.11.3.3 ข้อควรระวังทั่วไปในการทำงานกับรังสี : กรณีที่ต้องเข้าไปทำงานใน พื้นที่ควบคุมรังสีที่มีระดับรังสีตั้งแต่ 20 uSv/hr (2 mR/hr) ขึ้นไป (บริเวณจำกัด Restricted Area) หรือมีการครอบครอง ให้ปฏิบัติดังนี้

- ผู้ผลิตหรือมีต้นกำเนิดรังสีไว้ในครอบครอง ต้องแจ้งจำนวนและปริมาณความแรงรังสี ของต้นกำเนิดรังสีต่อกรมสวัสดิการและคุ้มครองแรงงาน ภายใน 7 วัน นับแต่วันที่ผลิตหรือมีไว้ในครอบครอง ในกรณีที่มีการเปลี่ยนแปลงจำนวนหรือปริมาณความแรงรังสีของต้นกำเนิดรังสี ที่ไม่ใช่การเปลี่ยนแปลงของสารกัมมันตรังสี โดยการสลายตัวตามธรรมชาติ ให้แจ้งการเปลี่ยนแปลงดังกล่าว ต่อกรมสวัสดิการและคุ้มครองแรงงาน ภายใน 15 วัน นับแต่วันที่ที่มีการเปลี่ยนแปลง การแจ้งจำนวนและปริมาณความแรงรังสีของต้นกำเนิดรังสี
- จัดให้มีผู้รับผิดชอบดำเนินการทางด้านเทคนิคเรื่องรังสี อย่างน้อย 1 คน ที่ได้รับการอบรมและผ่านการทดสอบตามหลักสูตรการป้องกันอันตรายทางรังสี จากสำนักงานปรมาณูเพื่อสันติ เป็นผู้รับผิดชอบดำเนินการทางด้านเทคนิคประจำสถานประกอบกิจการ เพื่อจัดบันทึกและประเมินอันตรายจากรังสี
- ห้ามผู้ไม่มีหน้าที่ปฏิบัติงานเกี่ยวกับรังสี หรือบุคคลภายนอก เข้าไปในพื้นที่ควบคุมรังสี (Restricted Area) เว้นแต่จะได้รับอนุญาต ทั้งนี้ต้องอยู่ภายใต้การควบคุมดูแลของผู้รับผิดชอบดำเนินการด้านรังสี
- ผู้ปฏิบัติงานเกี่ยวกับรังสี ต้องได้รับการอบรมให้เข้าใจและทราบถึงอันตราย และวิธีการป้องกันอันตราย
- กั้นบริเวณทำงานและมีป้ายเตือน “อันตราย บริเวณรังสี” พร้อมแผ่นป้ายสีเหลือง วงกลม และแถบเป็นสีม่วงแดงปริมาณรังสีที่ขอบบริเวณจะต้องน้อยกว่า 2 มิลลิเรนท์ต่อชั่วโมง (20 ไมโครซีลเวส ) 20 mR/hr และก่อนการยกเลิกการกั้นบริเวณต้องวัดปริมาณรังสีอย่างต่อเนื่องเพื่อให้แน่ใจว่าแหล่งกำเนิดรังสีได้ปิดเรียบร้อยแล้ว

- จัดเครื่องมือหรืออุปกรณ์ช่วยลดปริมาณรังสี ที่ต้นกำเนิดรังสี หรือที่ทางผ่านของรังสี และกำหนดวิธีและเวลาทำงาน เพื่อป้องกันมิให้ผู้ปฏิบัติงานในพื้นที่ควบคุมรังสีได้รับปริมาณรังสีสะสมเกินเกณฑ์กำหนด
- ผู้ปฏิบัติงานเกี่ยวกับรังสีทุกคน ต้องใช้อุปกรณ์บันทึกปริมาณรังสีประจำตัวบุคคล ตลอดเวลาที่มีการปฏิบัติงาน
- จัดทำข้อมูลเกี่ยวกับปริมาณรังสีสะสมที่ได้รับ เป็นประจำทุกเดือน ตามแบบที่กฎหมายกำหนด เพื่อให้ทราบปริมาณรังสีสะสมในร่างกาย และเก็บหลักฐานไว้ เป็นเวลาไม่น้อยกว่า 2 ปี พร้อมทั้งจะให้ตรวจสอบได้ตลอดเวลา
- ให้ผู้ปฏิบัติงานเกี่ยวกับรังสี ล้างมือ ล้างหน้า และอาบน้ำ หลังจากปฏิบัติงาน หรือก่อนออกจากที่ทำงาน และต้องถอดชุดทำงาน ที่ใช้ปฏิบัติงานเกี่ยวกับรังสีออก และเก็บไว้ในสถานที่ที่เหมาะสมเฉพาะ
- จัดให้มีการฝึกซ้อมแผนป้องกันและระงับอันตรายจากรังสี ในภาวะการณ์ทำงานปกติ และกรณีเหตุฉุกเฉินทางรังสี หรืออุบัติเหตุร้ายแรง อย่างน้อยปีละหนึ่งครั้ง และส่งแผนดังกล่าว ต่อกรมสวัสดิการและคุ้มครองแรงงาน เพื่อให้ความเห็นชอบ ภายใน 30 วัน นับแต่วันที่ผลิต หรือมีไว้ในครอบครองซึ่งต้นกำเนิดรังสี
- มีเครื่องหมายเตือนภัยติดไว้ให้เห็นอย่างชัดเจน ในบริเวณรังสี บริเวณที่มีการฟุ้งกระจายของสารกัมมันตรังสี หรือบริเวณหรือห้องใด ๆ ที่มีการเก็บรักษาสารกัมมันตรังสี
- จัดทำฉลากที่มีเครื่องหมายและข้อความเตือนภัย ติดไว้ที่ภาชนะที่ใช้บรรจุ หรือห่อหุ้มสารกัมมันตรังสี
- ในกรณีที่ต้นกำเนิดรังสี อุปกรณ์ เครื่องมือ เครื่องจักรที่เกี่ยวข้องกับการใช้รังสี เกิดความเสียหาย ชำรุดแตกร้าว หรือสูญหาย ซึ่งอาจทำให้สารกัมมันตรังสีรั่วไหล หกหล่น หรือฟุ้งกระจาย สูญหาย เกิดอัคคีภัย เกิดเหตุฉุกเฉินทางรังสี หรืออุบัติเหตุร้ายแรง ให้แจ้งเหตุดังกล่าว ต่อกรมสวัสดิการและคุ้มครองแรงงาน โดยทันที และจัดทำรายงานเหตุการณ์ที่เกิดขึ้นภายใน 30 วัน นับแต่วันที่เกิดเหตุ
- ในกรณีที่มีการตาย การเจ็บป่วย การประสบอันตราย หรือการเกิดโรคอันเนื่องมาจากการทำงานเกี่ยวกับรังสี ให้รายงานต่อกรมสวัสดิการและคุ้มครองแรงงาน ภายใน 15 วัน นับแต่วันที่ที่มีการตาย หรือได้รับอันตรายเนื่องมาจากการทำงานเกี่ยวกับรังสี

#### ตารางปริมาณรังสีที่ยอมให้บุคคลรับได้สูงสุด (Maximum Permissible Dose, MPD)

อวัยวะหรือเนื้อเยื่อ	ปริมาณรังสีสูงสุดที่ยอมให้รับได้			
	สำหรับผู้ปฏิบัติงานทางรังสี	สำหรับประชาชนทั่วไป		
อวัยวะสืบพันธุ์ ไขกระดูกทั่วร่างกาย	0.03 Sv. หรือ 3 rem ใน 3 เดือน	0.005 Sv หรือ 0.5 rem ใน 1 ปี		
	0.05 Sv หรือ 5 rem ใน 1 ปี หรือปริมาณรังสีสะสมเท่ากับ 5 (N-18)rem เมื่อ N = อายุเป็นปี			
ผิวหนัง กระดูก ไทรอยด์	0.15 Sv หรือ 15 rem ใน 3 เดือน	0.075 Sv หรือ 7.5 rem ใน 1 ปี		
	0.30 Sv หรือ 30 rem ใน 1 ปี			
มือ และ แขน	0.40 Sv หรือ 40 rem ใน 3 เดือน(อย่างเข้มงวด 0.38 Sv หรือ 38 rem)	0.075 Sv หรือ 7.5 rem ใน 1 ปี		
เท้า และข้อเท้า	0.75 Sv หรือ 75 rem ใน 1 ปี			
อวัยวะอื่นๆ	0.08 Sv หรือ 8 rem ใน 3 เดือน	0.015 Sv หรือ 1.5 rem ใน 1 ปี		
	0.15 Sv หรือ 15 rem ใน 1 ปี			

### 3.12 การใช้งาน เก็บรักษา ขนย้าย ภาชนะบรรจุก๊าซความดันสูง

#### 3.12.1 อันตรายที่อาจเกิดขึ้น

- การรั่วไหลติดไฟ
- ถังก๊าซระเบิด
- ถังก๊าซหล่น/ล้มทับผู้ปฏิบัติงาน

#### 3.12.2 อุปกรณ์คุ้มครองความปลอดภัยส่วนบุคคลที่จำเป็น (PPE)

- รองเท้านิรภัย ถุงมือ

#### 3.12.3 แนวทางการปฏิบัติเพื่อความปลอดภัย

##### 3.12.3.1 สถานที่จัดเก็บ

- อาคารเก็บถังแก๊สต้องมีระบบระบายอากาศที่ดี แห้ง มีพื้นที่ว่างเพียงพอ และถังแก๊สที่ติดไฟ ต้องวางห่างจากวัสดุที่ติดไฟได้ง่าย เชื้อเพลิง สารเคมี และแหล่งกำเนิดความร้อนหรือรั่วรัซึมของความร้อนจากภายนอก ประกายไฟ หรือท่อไอน้ำที่มีอุณหภูมิสูง
- พื้นที่จัดเก็บท่อ (Cylinders stock area) ต้องมีการแบ่งแยกท่อโดยพิจารณาจาก ชนิดของก๊าซที่บรรจุ ท่อเต็ม หรือท่อเปล่า และต้องไม่วางท่อไว้ใกล้พื้นที่ต่างระดับ ที่อาจทำให้มีโอกาส พลัดตก หล่น หรือล้ม ได้
- ถังก๊าซควรจัดวางอยู่ในแนวตั้ง และควรใช้สายรัดท่อบรรจุก๊าซกับฝาผนัง กันท่อล้ม ห้ามใช้เชือกในการจับยึดถึงให้ใช้วัสดุที่ไม่ไวไฟ เช่น โซ่เหล็ก และห้ามถอดฝาครอบท่อออก หากยังไม่มีป้องกันท่อล้ม

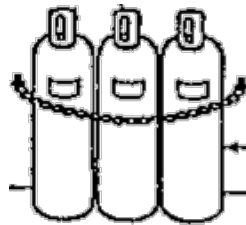

- จัดเก็บท่อบรรจุก๊าซในบริเวณที่มีการระบายอากาศที่ดี สำหรับถังก๊าซที่มีคุณสมบัติเป็นตัวออกซิไดซ์ เช่น ออกซิเจน ไนโตรสออกไซด์ ต้องเก็บห่างไกลจากแก๊สไวไฟ เช่น อะเซทิลีน โพรเพน อย่างน้อย 20 ฟุต (6 เมตร) หรือทำการแยกพื้นที่จัดเก็บ โดยกันด้วยกำแพงทนไฟสูงอย่างน้อย 5 ฟุต และทนไฟได้อย่างน้อย 30 นาที (ข้อกำหนดตามกฎหมาย)

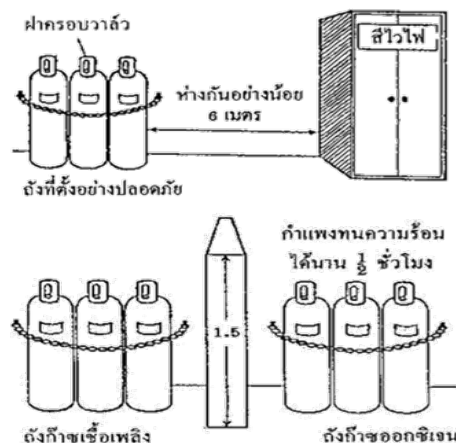

- ต้องมีป้าย สีหรือสัญลักษณ์ชัดเจน ที่ถังแก๊ส และบริเวณที่วางถังแก๊ส เพื่อป้องกันการระบุ ชนิดของแก๊ส และอันตราย รวมถึงต้องแยกถังแก๊สที่อัดใหม่ กับท่อเปล่าโดยให้ครอบฝาท่อและติดป้ายแจ้งให้ชัดเจน
- มีป้ายสัญลักษณ์คำว่า "สถานที่จัดเก็บวัตถุอันตรายห้ามทำให้เกิดประกายไฟ" และ "ป้ายสัญลักษณ์ห้ามสูบบุหรี่ และห้ามจุดไฟ" ติดให้เห็นในระยะ 5 เมตร อย่างชัดเจน



ตัวอย่างป้ายที่ใช้ในการบอกสถานะที่ ถังก๊าซ



ตัวอย่างป้ายที่ใช้ในการบอกสถานที่จัดเก็บถังแก๊ส

### 3.12.3.2 การเคลื่อนย้ายถังแก๊ส

- การเคลื่อนย้ายถังแก๊สจะต้องอยู่ในลักษณะแนวตั้งตลอดเวลา และต้องมีโครงสร้างยึดท่อแก๊สเพื่อป้องกันการล้ม ก่อนการเคลื่อนย้ายทุกครั้ง
- ต้องปิดฝาครอบวาล์วของถังแก๊สให้เรียบร้อย โดยปิดลงมาถึงคอถัง ห้ามเคลื่อนย้ายถังแก๊สโดยไม่มีฝาครอบวาล์ว เนื่องจากฝาครอบนี้ออกแบบมาเพื่อป้องกันวาล์วโดยเฉพาะ
- ในขณะที่เคลื่อนย้ายท่อบรรจุแก๊ส ห้ามนอนท่อก๊าซหรือใช้รถยก/เคลื่อนย้ายในลักษณะนอนท่อก๊าซบนทางลาดอย่างเด็ดขาด เพราะถ้าหากท่อก๊าซเคลื่อนตัวตกลงกระแทกพื้นอาจจะทำให้ท่อเกิดรอยร้าว และเป็นเหตุนำมาซึ่งการระเบิดของท่อบรรจุแก๊สในที่สุด
- ขณะเคลื่อนย้ายควรใส่ฝาครอบวาล์วกันกระแทก และระมัดระวังเรื่องการกระแทกและพื้นต่างระดับ
- ห้ามกลิ้งหรือลากท่อไปกับพื้น (ใช้รถเข็นท่อในการย้ายท่อ)
- ห้ามขนส่งท่อแก๊สโดยใส่ไว้ท้ายรถ หรือยานพาหนะที่เป็นลักษณะปิดทึบ

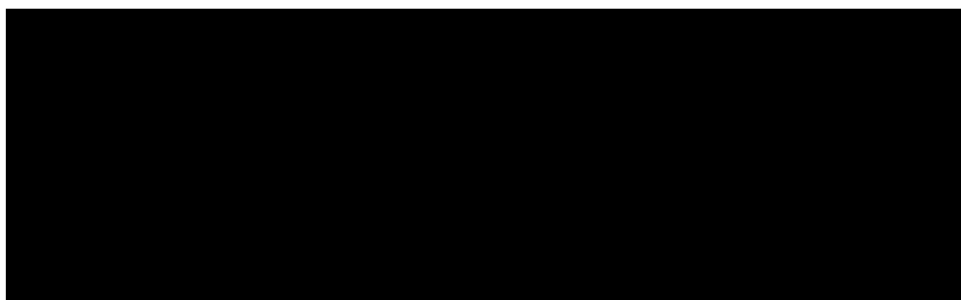

ตัวอย่างการขนย้าย Gas Cylinder ด้วยรถเข็น